ВОГНЕННЫЯ ВЁСКІ. ПОПЕЛЬНЫ ВЕРАСЕНЬ 8–9

РЭКОРДЫ ЛЕАНІДА ТАРАНЕНКІ 12–13

Выдаецца з 9 жніўня 1917 г.

Родная газета на роднай мове

ЗВЯЗДА

27 ВЕРАСНЯ 2022 г. АЎТОРАК № 189 (29811)

КАРАТКА

- **Сярэдні заробак у Беларусі ў жніўні склаў Br1665,5.**
- Натарыусы Беларусі 30 верасня бясплатна пракансультуюць пажылых грамадзян і інвалідаў.
- **Цэнтр перадавога аграбізнесу ў Браслаўскім раёне будзе рыхтаваць перспектыўныя кадры.**
- Мемарыяльную дошку ў гонар вядомага беларускага нейрахірурга Смеяновіча адкрылі ў Мінску.
- **Мінлясгас плануе адкрыць магазіны рознічнага гандлю ва ўсіх абласцях Беларусі да красавіка 2023 года.**

ЦЫТАТА ДНЯ

Наталія ПАЎЛЮЧЭНКА, першы намеснік міністра працы і сацыяльнай абароны:

«Падчас работы, праведзенай да ўступлення ў сілу ўказа аб зберажэннях да дадатковай пенсіі, было праведзена больш за сем тысяч сустрэч на прадпрыемствах. У дыялогавых пляцоўках удзельнічала больш за мільён працуючых грамадзян. Заўсёды хацелася адчуць зваротную сувязь, цікавасць да новай сістэмы, ці пойдуць людзі ў гэтую сістэму і наколькі яна будзе запатрабавана. Вядома, гэта пакажа наш вопыт рэалізацыі ўказа, але ў ходзе сустрэч з калектывамі пытанняў было вельмі шмат. Як мы цяпер мяркуем, найбольш запатрабаваны будзе фармат пад назвай «тры плюс тры», калі тры працэнты ўтрымлівае з заработнай платы чалавек і плюс тры працэнты пералічвае работадаўца. Гэты фармат, зыходзячы з пытанняў калектываў, найбольш запатрабаваны».

ISSN 1990 — 763X

З ПЕРШЫХ ВУСНАЎ

«НАШ КУРС ПРАВІЛЬНЫ, СПРАВА НАША СПРАВЯДЛІВАЯ»

Прэзідэнт Беларусі Аляксандр Лукашэнка правёў перагаворы з Прэзідэнтам Расіі Уладзімірам Пуціным. Аб двухбаковай сустрэчы лідары Беларусі і Расіі дамовіліся на нядаўнім саміце ШАС у Самаркандзе.

Фота БелТА.

«Я вельмі рады, што вы знайшлі час для таго, каб прыехаць і пагаварыць па ўсіх пытаннях. Вельмі шмат пытанняў. Яны датычацца і сітуацыі ў рэгіёне, не менш важныя пытанні эканамічнага характару па шэрагу напрамкаў, якія мы абмяркоўвалі раней. Гэта пытанні, звязаныя з нашымі планамі ў галіне хіміі, харчавання, угнаенняў», — адзначыў Уладзімір Пуцін. Ён канстатаваў, што Захадам да гэтага часу блакіруюцца пастаўкі беларускіх угнаенняў на сусветныя рынкі. Прэзідэнт Расіі расказаў, што ў бакоў ёсць канкрэтныя планы па шэрагу буйных праектаў. «У цэлым урад падрыхтаваў гэтыя праекты для рэалізацыі. Усё гэта і абмяркуем», — дадаў Уладзімір Пуцін.

СТАР. 2

РАЗАМ З КУПАЛАМ

З часу, калі ў Вязынцы святкавалі стагадовы юбілей Янкі Купалы, а менавіта ў 1982 годзе, у філіял літаратурнага музея прыйшла працаваць Тамара БІЗЮК. Сёлета музейны стаж супрацоўніцы ў доме паэта ні многа ні мала... сорак гадоў. Пачынала музейным касірам, пазней і да сённяшняга дня — на пасадзе наглядчыцы, захавальніцы фонду. Пад пільнай увагай Тамары Уладзіміраўны — надзейная захаванасць музейных экспанатаў. Кожны дзень на электрычцы яна дабіраецца з Мінска на паўстанак Вязынка — на любімую працу. Сёлета жанчына зноў стала непасрэднай удзельніцай святочнага мерапрыемства — святкавання 140-х угодкаў Песняра (вядома, разам з іншымі супрацоўнікамі музея). Усе яны разам сустракалі гасцей, першымі віталі прыхільнікаў Купалавага слова і ганаровых гасцей, праводзілі экскурсіі для шматлікіх турыстаў.

Анатоль КЛЯШЧУК, фота аўтара.

Разумныя грошы

ЖЫВЫЯ ФІНАНСЫ НЕ ЛЯЖАЦЬ ПАД ПАДУШКАЙ

Як зарабіць на зберажэннях?

Кожны павінен разумець — грошы не павінны ляжаць без справы. Калі ў вас ёсць нейкія зберажэнні, то іх трэба прымусіць прыносіць прыбытак. Найбольш простым і ў той жа час вельмі эфектыўным інструментам з'яўляюцца банкаўскія ўклады або, як іх яшчэ называюць, дэпазіты.

Што трэба ведаць пра ўклады ў нашай краіне перад тым, як прыступіць да выбару прадукту? Уклады ў беларускіх рублях адрозніваюцца высокімі стаўкамі — яны ўстанаўліваюцца такімі для таго, каб абараніць нашы зберажэнні ад інфляцыі. Дэпазіты ў замежнай валюце не прынясуць вялікага даходу. Ужо не прынясуць.

СТАР. 4

myfin.by

«НАШ КУРС ПРАВІЛЬНЫ, СПРАВА НАША СПРАВЯДЛІВАЯ»

(Заканчэнне. Пачатак на 1-й стар.)

«Мы вельмі шмат гаворым пра тое, як будзем далей жыць, пра перспектывы нашы. Я прааналізаваў усе даручэнні, якія вы давалі ўраду, я — у Беларусі. У нас зрываў практычна няма. Развіццё нашай эканомікі і наогул існаванне нашых дзяржаў змянілася рэзка нават за тры апошнія месяцы. Нам прадказвалі крах, гібель і гэтак далей. Але жыццё разнастайнае: мы камусьці патрэбны, нам хтосьці патрэбны. І мы знайшлі тых партнёраў, якія з намі паспяхова працуюць, з якімі мы працуем і прасоўваем нашу эканоміку», — сказаў Аляксандр Лукашэнка.

Па словах беларускага лідара, асаблівую падзяку трэба выказаць грамадзянам, якія ў гэты перыяд падтрымліваюць свае краіны. Ён адзначыў, што ўсё ж такі цяпер няпросты перыяд, калі свет перакуліўся. «Ёсць розныя людзі: і тут, і там хапае іх. Мы іх бачым. І, дзякуй Богу, можа быць. Вось ёсць нейкі водападзел і крытэрый (у нас у 2020 годзе, у Расіі цяпер), які паказвае, хто ёсць хто. У гэтым няма нічога дрэннага», — адзначыў Аляксандр Лукашэнка. Прэзідэнт працягнуў, што за тры месяцы ўсе значна змяніліся. Убачылі, што можна жыць і існаваць нармальна. «Вы вельмі правільна паўтарылі гэтыя пункты нашых дамоўленасцяў. У нас імпартазамяшчэнне нармальна атрымліваецца. І на сваіх самалётах будзем лётаць. І на ваенных, і на грамадзянскіх (на ваенных мы і так лётаем). І на сваіх аўтамабілях будзем ездзіць. Ніякага страху няма», — заўважыў беларускі лідар. Па словах Аляксандра Лукашэнкі, харчаванне і ўгнаенне можна купіць, купляюць жа зараз. Хоць цяпер гэта стала складаней. «Блакіруюць там. Не нас, а там блакіруюць: людзей, якія хочуць купіць, якія хочуць заплаціць. Яны іх блакіруюць, а не нас. Але знаходзім жа шляхі і прадаём. Цэны ўзнялі. Не мы іх узнялі. Цяпер паглядзеў навіны ранішнія — уся Еўропа бурліць. Найбагацейшая Германія — усе на вуліцы, усе пратэстуюць. Але ж калісьці гэта пачуюць. Думаю, што пачуюць. Таму наш курс правільны, справа наша справядлівая. Пераможам. У нас выхаду іншага няма, — падкрэсліў ён. — Еўропа, калі яна адшумела (я пра тых за акіянам не кажу), няхай яны думаюць. Я ім ужо тры разы сказаў, што іх будучыня разам з намі. Разам з Расіяй, дзе ёсць усё, што ім трэба. А ў іх ёсць тое, што мы можам у іх купіць. Што ім яшчэ трэба? Проста трэба прымаць адказныя рашэнні. Не хочуць — не трэба», — працягнуў Аляксандр Лукашэнка.

«З павагай (павінны. — **Заўв.**) да нас ставіцца», — заўважыў Уладзімір Пуцін.

«Мы, славяне, з імі размаўляць не будзем без гэтага. Прыніжэння ніхто трываць не будзе. Не кажучы пра Беларусь. Расія — гіганцкая краіна, якія могуць быць прыніжэнні? Мы ж памятаем, як там, у Амерыцы, пачынаючы з папярэдняга прэзідэнта: «Мы — выключэнне». Карону на галаву надзеў — «мы светам будзем кіраваць». Гэта працягваецца і цяпер. Нельга так ставіцца да людзей», — заўважыў Аляксандр Лукашэнка.

Паводле слоў кіраўніка дзяржавы, Беларусь, як і Расія, адкрытая для ўсіх, хто хоча жыць у міры. Ён звярнуў увагу, што расійскі бок пастаянна пра гэта гаворыць. І Беларусь гатовая да гэтага, але знявагі ніхто не пацерпіць. «У рускіх людзей ніколі гэтага не было. І ніхто не дазволіць, ні адзін рускі чалавек, ніводнаму прэзідэнту, у тым ліку і Прэзідэнту Пуціну, не прымлівацца гэтай лініі. Вось уся эканоміка і палітыка. Мы неаднойчы ўжо пра гэта гаварылі і будзем працягваць гаварыць, настойліва прасоўваць гэту палітыку», — падкрэсліў Аляксандр Лукашэнка.

Таксама Аляксандр Лукашэнка выказаўся наконт мабілізацыі ў Расіі: «У нас мабілізацыяй палохаюць, тут нехта пабег за мяжу. Слухайце, у Расіі 25 мільёнаў мабілізацыйны рэсурс. Добра, няхай збеглі 30 тысяч, ну, 50 тысяч. А калі б яны тут засталіся, яны што, нашымі людзьмі б былі? Няхай бягуць. Я не ведаю, як вы да гэтага ставіцеся, а я асабліва не перажываў, калі ў 2020 годзе некалькі тысяч выехалі».

Цяпер, паводле слоў Прэзідэнта, большасць беларусаў, якія з'ехалі, прасцюка назад. «І гэтыя прыедуць. Толькі трэба прыняць рашэнне, што з імі рабіць: ці няхай едуць сюды, ці няхай кормяцца там на вольных хлябах. Так рабіць нельга. Можна, урэшце, дамовіцца тут і не бегаць па Еўропах і па Амерыцы, як гэта было ў бальшавіцкую рэвалюцыю і пасля яе. Сітуацыя ж не тая», — падкрэсліў кіраўнік дзяржавы.

Паводле прэс-службы Прэзідэнта.

Парламенцкі дзённік

Ліцэнзаванне ўводзіцца для ўсіх адукацыйных паслуг

Дэпутаты на чарговым пасяджэнні дзявятай сесіі Палаты прадстаўнікоў прынялі ў другім чытанні законапраект «Аб ліцэнзаванні». Цяпер яму будзе падлягаць 37 відаў дзейнасці, у тым ліку ўсе адукацыйныя паслугі — ад дашкольнай да вышэйшай адукацыі.

— Па гэтым законапраекце праведзена вельмі вялікая і няпростая работа. Паступіла вялікая колькасць заўваг. Важна, што камісія пастаралася іх улічыць, дзесьці па розных пытаннях знойдзены кансэнсус. І ў цэлым, лічу, падрыхтаваны якасны і запатрабаваны законапраект, дзе вытрыманы баланс інтарэсаў і дзяржавы, і бізнесу, — адзначыў **Старшыня Палаты прадстаўнікоў Уладзімір АНДРЭЙЧАНКА.**

Законапраект дакладна вызначае ліцэнзаваныя віды дзейнасці, органы ліцэнзавання, паўнамоцтвы гэтых органаў, парадак атрымання ліцэнзій, іх прыпынення і спынення, што павышае гарантыі забеспячэння і абароны правоў суб'ектаў ліцэнзавання, а таксама прынцыпы ліцэнзавання.

— Відаў дзейнасці, якія падлягаюць ліцэнзаванню, усяго 37. Яны ўяўляюць павышаную небяспеку для жыцця і здароўя нашых грамадзян, небяспеку для навакольнага асяроддзя і звязаных з высокай рызыкай парушэнняў грамадскіх і дзяржаўных інтарэсаў, правоў і законных інтарэсаў нашых грамадзян, — адзначыў **намеснік старшыні Пастаяннай камісіі па прамысловасці, паліўна-энергетычным комплексе, транспарце і сувязі Палаты прадстаўнікоў Аляксандр ГРАНКОЎСКІ.** — Законапраектам дакладна вызначаны органы ліцэнзавання з іх паўнамоцтвамі, даліцэнзійныя патрабаванні да саіскалнікаў, ліцэнзійныя патрабаванні ліцэнзіятаў, дакладна вызначаны пералік атрымання ліцэнзіі, прыпынення і яе спыненне, пералік грубых парушэнняў у галіне заканадаўства.

Фота БелТА.

Ліцэнзаванне будзе датычыцца і адукацыйных відаў дзейнасці. Цяпер яму будуць падлягаць дашкольная, пачатковая, базавая і сярэдняя адукацыя. Такім чынам, ліцэнзаванне ахопіць фактычна ўсе паслугі адукацыі.

Таксама дэпутаты прынялі законапраект «Аб ратыфікацыі Пагаднення аб прымяненні ў Еўразійскім эканамічным саюзе навігацыйных пломбаў для адсочвання перавозак».

— Навігацыйныя пломбы будуць выкарыстоўвацца пры перавозках грузаў не толькі чыгуначным, але і аўтамабільным транспартам ва ўсіх пяці краінах саюза, — расказаў **член Пастаяннай камісіі па пытаннях экалогіі, прыродакарыстання і чарнобыльскай катастрофы Палаты прадстаўнікоў Ігар ХЛАБУКІН.** — Можна будзе адсочваць не толькі перамяшчэнне тавару з дапамогай навігацыі, але і ў гэтую электронную пломбу змяшчаць у электронным выглядзе таварна-транспартныя накладныя і іншую суправаджальную дакументацыю. Гэта дазволіць пры перасячэнні межаў паміж краінамі ЕАЭС паскарацъ працэсы. Пломба, якую навешваюць у Беларусі, будзе рухацца па ўсіх пяці краінах без дадатковага кантролю да межаў ЕАЭС.

Таксама дэпутаты прынялі законапраекты «Аб ратыфікацыі папраўкі да Манрэальскага пратакола па рэчывах, якія разбураюць азонавы пласт» і «Аб ратыфікацыі Пратакола аб унясенні змянення ў Пратакол аб умовах і пераходных палажэннях па прымяненні Кыргызскай Рэспублікай Дагавора аб Еўразійскім эканамічным саюзе ад 29 мая 2014 года, асобных міжнародных дагавораў, якія ўваходзяць у права Еўразійскага эканамічнага саюза, і актаў органаў Еўразійскага эканамічнага саюза Кыргызскай Рэспублікі да Дагавора аб Еўразійскім эканамічным саюзе ад 29 мая 2014 года, падпісанага 8 мая 2015 г.»

Алена КРАВЕЦ.

ШТО Ў СВЕЦЕ РОБІЦЦА

Падчас страляніны ў школе Іжэўска загінулі 15 чалавек

У выніку стралянины 26 верасня ў школе № 88 расійскага горада Іжэўск загінулі пятнаццаць чалавек, 24 атрымалі раненні. Пра гэта паведаміла ТАСС са спасылкай на Следчы камітэт Расіі. На месца здарэння аператыўна прыбыў кіраўнік Удмуртыі Аляксандр Брачалаў. Ён паведаміў, што вучні і персанал эвакуіраваны з будынка, на месцы інцыдэнту працуюць усе спецслужбы і «хуткая». Вядома, што сярод загінулых — адзінаццаць дзяцей. Па даных следчых, стралком аказаўся мужчына 1988 года нараджэння, выпускнік іжэўскай школы. Ён быў узброены двума траўматычнымі пісталетамі, перароблёнымі пад стральбу баявымі патронамі. Удакладняецца таксама, што мужчына быў апрануты ў майку з нацысцкай сімволікай. Пасля здзейсненага ён пакончыў з сабой. Па даручэнні кіраўніка Следчага камітэта Расіі Аляксандра Бастрыкіна крымінальную справу аб стральбе на тэрыторыі школы ў Іжэўску будзе расследаваць галоўнае следчае ўпраўленне СК РФ. Ва Удмурцкай Рэспубліцы аб'яўлена трохдзённая жалоба па загінулых.

Прэзідэнт Беларусі Аляксандр Лукашэнка накіраваў спачуванне Прэзідэнту Расіі Уладзіміру Пуціну ў сувязі з трагедыяй у іжэўскай школе. Аб гэтым паведамілі ў прэс-службе беларускага лідара. Кіраўнік дзяржавы адзначыў, што ў Беларусі з глыбокім смуткам успрынялі страшную трагедыю, якая прывяла да чалавечых ахвяр: «Нясцерпным болем у нашых сэрцах адгукнулася вестка аб гібелі нявінных дзяцей, чые жыцці перарваліся, толькі пачаўшыся». Аляксандр Лукашэнка ад імя беларускага народа і сябе асабіста выказаў шчырыя спачуванні і адрасаваў словы бязмернага спачування і падтрымкі родным і блізкім загінулых, пажадаў найхутчэйшага выздараўлення пацярпелым.

Сільвіа Берлусконі абраны ў італьянскі сенат

Экс-прэм'ер Італіі Сільвіа Берлусконі на пазачарговых парламенцкіх выбарах абраны ў сенат італьянскага парламента. Пра гэта паведаміла ТАСС са спасылкай на даныя МУС краіны. 85-гадовы палітык, які з'яўляецца нязменным кіраўніком партыі «Наперад, Італія», перамог у выбарчай акрузе Монца (вобласць Ламбардыя), атрымаўшы большасць галасоў выбаршчыкаў. Цалкам магчыма, што ён зойме пасаду старшыні сената. Гэтая пасада з'яўляецца другой па значнасці пасля прэзідэнцкай. У 2019 годзе экс-прэм'ер Італіі стаў дэпутатам Еўрапарламента, зараз ён пакіне гэтую пасаду. Парламенцкія выбары ў Італіі прайшлі 25 верасня. Па іх выніках лідзіруе правацэнтрысцкая кааліцыя з трох партый — «Браты Італіі», «Наперад, Італія» і «Ліга». Самую значную падтрымку атрымала партыя «Браты Італіі». Лідар гэтай партыі Джорджа Мелані можа стаць новым прэм'ер-міністрам Італіі.

Швейцарцы падтрымалі на рэферэндуме павелічэнне пенсіённага ўзросту для жанчын да 65 гадоў

Жыхары Швейцарыі падтрымалі на рэферэндуме павышэнне ўзросту выхаду на пенсію для жанчын з 64 да 65 гадоў. Такую інфармацыю паведаміла ТАСС са спасылкай на грамадскую тэлекампанію RTS, якая ў анлайн-рэжыме вяла падлік галасоў. Таксама па выніках рэферэндуму адабрэнне ўдзельнікаў атрымала і павелічэнне падатку на дабаўленую вартасць для пакрыцця дэфіцыту сродкаў у пенсіённых фондах. Такім чынам, насельніцтва Швейцарыі прыняло абодва элементы пенсіённай рэформы. Павышэнне пенсіённага ўзросту для жанчын падтрымалі 50,6 працэнта ўдзельнікаў, а павелічэнне ПДВ — 55,1 працэнта. Паэтапнае павелічэнне ўзросту выхаду жанчын Швейцарыі на пенсію пачнецца ў 2025 годзе і скончыцца ў 2028-м, калі пенсіённы ўзрост жанчын зраўняецца з пенсіённым узростам мужчын і складзе 65 гадоў. Цяпер у Швейцарыі 2,6 мільёна пенсіянераў на 8,7 мільёна чалавек насельніцтва.

Члены Савета Рэспублікі Нацыянальнага сходу Рэспублікі Беларусь выказваюць глыбокія спачуванні Баскаву Дзмітрыю Юр'евічу, намесніку старшыні Пастаяннай камісіі Савета Рэспублікі па адукацыі, навуцы, культуры і сацыяльным развіцці, у сувязі з напаткаўшым яго вялікім горам — смерцю БАЦЬКІ.

Зварот у рэдакцыю

КУДЫ ПАДЗЕЛАСЯ «СЛУЦКАЯ» СМЯТАНА?

Пакуль рыхтавала да друку гэты матэрыял, згадала эпізод з фільма «Брыльянтавая рука». Памятаеце, калі Сямён Сямёнавіч Гарбункоў прыйшоў у краму па жаночы халацік і спытаў: «А ў вас няма такога ж, але з перламутравымі гузікамі?» — «На жаль, няма». — «Няма? Будзем шукаць».

Віктар Шасцюк з вёскі Раз'езд Фалічы Старадарожскага раёна Мінскай вобласці ўжо доўгі час набываў у аўтакраме адну і тую ж смятану — 15 % тлустасці. Вырабляе яе ААТ «Слуцкі сыраробны камбінат». На пачатку жніўня гэтую смятану «крама на колах» перастала прывозіць, але неўзабаве яна з'явілася зноў...

«Як высветлілася, прадавец аўталаўкі, каб я не скардзіўся, купляла за свае грошы смятану ў гарадзе і прадавала яе мне. Касавыя чэкі выпісвала «ад рукі». Узнікае пытанне: чаму ў аўталаўцы не выконваюцца заказы пакупнікоў з глыбінкі — пенсіянераў, ветэранаў, інвалідаў?.. На маю скаргу начальнік Любанскага райпа адказаў, што «слуцкая» смятана 15 % тлустасці ў плёнцы не паступае ў гандлёвую сетку. Відаць, са смятанным заводам не заключылі дагавор?... Калі так, атрымліваецца, што начальства бяздзейнічае? Бо мая любімая смятана ў Старых Дарогах ёсць, і каштуе яна танней, чым у аўтакраме».

Па каментарый я звярнулася ў Любанскае райспажыўтаварыства. Там пацвердзілі, што Віктар Шасцюк прынцыпова купляе толькі смятану 15 % тлустасці фасоўкай 380 грам у поліэтыленавай плёнцы Слуцкага сыраробнага камбіната, бо яна самая танная.

— Мы звярталіся ў ААТ «Слуцкі сыраробны камбінат», рабілі заяўку на смятану, але нам адмовілі, — патлумачыла **першы намеснік старшыні праўлення Любанскага райспажыўтаварыства Аксана РАШЧЭНЯ.** — Вытворца адказаў, што не можа выканаць заяўку на смятану 15 % тлустасці 380 грам у плёнцы, бо наогул не пастаўляе яе ў гандлёвую сетку. Прычына: часовая адсутнасць упакоўкі. Рэшткі ж прадукцыі, якія засталіся на заводзе, яны прадаюць у сваіх фірменных крамах. Паколькі смятана, якую купляе спадар Шасцюк, не паступіла, прадавец аўтакрамы, каб пазбегнуць канфлікту і не спараджаць чарговую скаргу, 11 жніўня купіла яе ў Старых Дарогах у краме «Дабраном» па цане 1.70 руб., а потым 15 жніўня ў фірменнай краме «У Юліі» па 1,68 руб. прадала Віктару Іванавічу Шасцюку. Мы ж пра гэта нічога не ведалі. Вядома, прадавец не мела права так рабіць. Прызналася, што хацела як лепш ... Відавочна, зрабіла гэта не дзеля нажывы, паколькі ў аўтакраме Любанскага райспажыўтаварыства цана той смятаны (з улікам гандлёвай надбаўкі) складала б 1,75 руб.

Віктар Шасцюк аддзячыў прадаўцу тым, што... напісаў скаргу. Маўляў, чаму на дзве капейкі зменшылася цана на смятану.

— З прадаўцом аўтакрамы мы правялі дадатковую вучобу, і яна заверыла, што больш падобных сітуацый не паўторыцца, — дадала Аксана Рашчэня. — За парушэнне правілаў гандлю яна панесла дысцыплінарную адказнасць, ёй аб'яўлена заўвага.

Акрамя таго, кіраўніцтва Любанскага райспажыўтаварыства ў пісьмовай форме выбачылася перад пакупніком за дзеянні прадаўца.

— Асноўнымі пастаўшчыкамі малочнай прадукцыі ў крамы Любанскага райспажыўтаварыства з'яўляюцца Слуцкі сыраробны камбінат, Мінскі малочны завод № 1, «Малочны свет», «Бабулін гладыш», «Белластк». У іх маецца вялікі асартымент смятаны тлустасцю ад 10 % да 26 % і ў поліэтыленавых стаканчыках, і ў плёнцы.

Сёння «слуцкую» смятану 15 % тлустасці ў плёнцы аўтакрама не можа прадаваць, бо яе нам не пастаўляе вытворца. Мы прапаноўвалі пакупніку Шасцюку смятану 15 % тлустасці іншых вытворцаў. Сёння яе выпускаюць і «Бабулін гладыш», і Мінскі малочны завод № 1. Яна каштуе на некалькі капеек даражэй. Але спадар Шасцюк не хоча яе купляць, яму патрэбна менавіта тая, якую выраблявае Слуцкі сыраробны камбінат. І пакупніку ўсё адно, што ў вытворцы няма ўпаковачнай плёнкі, — кажа спецыяліст.

Пасля неаднаразовых скаргаў пакупніка Шасцюка на работу аўтакрамы Любанскае райспажыўтаварыства разам з сельвыканкамам збіралі сход, на які прыходзілі мясцовыя жыхары.

— Усе хвалілі прадаўца, маўляў, выконвае заяўкі, што ні закажаш, усё прывязе. Аўтакрама два разы на тыдзень наведвае тую вёску. Таму замоўлены тавар прывозіцца аператыўна. Дастаткова пакінуць прадаўцу папярэднюю заяўку. Спадар жа Шасцюк, калі яму нешта не падабаецца, замест таго, каб падысці паразмаўляць, адразу піша скаргі. Прычым не чакаючы нашага адказу, адначасова ва ўсе магчымыя інстанцыі.

Вядома, ніхто ў наш час не застрахаваны ад розных форсмажорных абставін. Апошнім часам здараюцца перабоі з пастаўкай вызначаных тавараў. У прыватнасці, былі пытанні па малочнай прадукцыі. Уся краіна ведае, што малако ў тэтрапакетах не прадавалі, бо не было ўпакоўкі. Таму два тыдні мы былі без малака ў тэтрапакетах. Зараз ужо усё наладзіліся, яго нам ужо пастаўляюць.

— Віктар Шасцюк таксама скардзіцца, што ў продажы ў аўталаўцы няма куранят замарожаных. Гэта так? — пацікавіліся мы.

— Сапраўды, былі часовыя цяжкасці па прычыне адсутнасці птушкі ў вытворцы, — тлумачыць Аксана Анатольеўна. — На сёння гэта пытанне таксама вырашанае. Нам удалося атрымаць тры тоны птушкі ў прадпрымальніка па перадаплаце. Таму найбліжэйшым часам курацінай нашы пакупнікі будуць забяспечаны. Мы імкнёмся па магчымасці ўлічваць усе заўвагі і пажаданні пакупнікоў. Калі дапускаем нейкія памылкі, аператыўна стараемся іх выпраўляць.

Надзея ДРЫНДРОЖЫК.

Класныя навіны

ШКОЛЬНАЕ ЖЫЦЦЁ ПА ПАЛІЧКАХ: АД «А» ДА «Я»...

Дзяржаўны школьны стандарт пачаў дзейнічаць ва ўстановах агульнай сярэдняй адукацыі з 1 верасня.

Фота Лізаветы ГОПАД.

Даручэнне распрацаваць дакумент, у якім будуць замацаваны дакладныя патрабаванні — пачынаючы ад арганізацыі ўрока, захавання школьнага этыкету і заканчваючы знешнім выглядам вучня і настаўніка, — было дадзена кіраўніком дзяржавы на Рэспубліканскім педагагічным савеце ў 2021 годзе. Школьны стандарт быў распрацаваны на падставе палажэнняў Канстытуцыі Рэспублікі Беларусь, Закона «Аб правах дзіцяці», Кодэкса аб адукацыі і не толькі.

Яго мэта — умацаваць дысцыпліну і правапарадак у школе, стварыць бяспечныя ўмовы знаходжання вучняў ва ўстанове агульнай сярэдняй адукацыі, эфектыўнасць адукацыйнага працэсу і якасць агульнай сярэдняй адукацыі.

У дакументе гаворыцца аб паўнамоцтвах і абавязках установаў адукацыі, аб патрабаваннях да ўмоў рэалізацыі адукацыйных праграм, аб арганізацыі прапускнога рэжыму ў школах. Асобна прапісаны правы і абавязкі ўсіх удзельнікаў адукацыйнага працэсу, занатаваныя правілы карыстання мабільнымі тэлефонамі, вызначаны віды захвочванняў і дысцыплінарная адказнасць вучняў. У прыватнасці, падчас заняткаў гаджэты павінны знаходзіцца ў бязгучным рэжыме ў спецыяльнай каробцы, якая ёсць у кожным класе. У перапынках паміж урокамі карыстацца мабільнымі сродкамі дазволена для аператыўнай сувязі з бацькамі і іншымі блізкімі сваякамі толькі ў выпадках вострай неабходнасці. За парушэнне гэтага правіла кіраўнік установы адукацыі можа накладаць на вучня спагнанне.

— Узаемаадносіны ўдзельнікаў адукацыйнага працэсу (навучэнцаў, іх законных прадстаўнікоў, педагогаў) рэгламентуюцца ў стандарце праз вызначэнне іх правоў і абавязкаў. Стандарт у якасці ключавога права кожнага ўдзельніка адукацыйнага працэсу вызначае павагу гонару, чалавечай годнасці і правоў. Гэта адносіцца да навучэнцаў, іх законных прадстаўнікоў і педагогаў. Рэалізацыя дадзенага права, на мой погляд, магчымая толькі тады, калі кожны ўдзельнік адукацыйнага працэсу строга выконвае свае абавязкі. Абавязкі ўсіх удзельнікаў адукацыйнага працэсу вызначаны ў адпаведных раздзелах стандарту, — падкрэслівае **дырэктар Нацыянальнага інстытута адукацыі Валянціна ГІНЧУК.** — У абавязкі навучэнцам, напрыклад, ставіцца захаванне статуту ўстановы адукацыі, выкананне правіл унутранага распарадку і патрабаванняў адміністрацыі і педагогаў.

У час заняткаў навучэнцы павінны знаходзіцца ў школе, пакідаць тэрыторыю ўстановы адукацыі ў гэты час можна толькі з дазволу класнага кіраўніка або дзяжурнага адміністратара. Вучні павінны загадзя папярэдзіць класнага кіраўніка аб запланаваным наведванні арганізацыі аховы здароўя або іншай прычыне сваёй адсутнасці на ўроках. Навучэнцы абавязаны добрасумленна ставіцца да вучобы, своечасова і якасна выконваць дамашнія заданні, наведваць класныя і інфармацыйныя гадзіны, удзельнічаць у грамадска карыснай працы. Вучням забараняецца ва ўстанове адукацыі і на яе тэрыторыі курыць, выкарыстоўваць нецэнзурныя выразы, парушаць дысцыпліну падчас адукацыйнага працэсу.

Стандарт рэгламентуе правілы паводзін вучняў падчас урока, на перапынку, у сталовай, у спартыўнай зале і гардэробе. Так, напрыклад, навучэнцу трэба заняць сваё месца ў кабінеце не пазней чым за пяць хвілін да пачатку ўрока. Калі спазніўся, трэба растлумачыць педагогу прычыну. Калі пры напісанні кантрольных і самастойных работ навучэнец парушае ўстаноўленыя настаўнікам правілы, педагог мае права забраць у парушальніка работу і ацаніць толькі тую яе частку, якая была выканана ў адпаведнасці з правіламі.

Сярод абавязкаў бацькоў навучэнцаў — стварэнне неабходных умоў для паўнацэннага развіцця, выхавання, умацавання здароўя дзіцяці, падрыхтоўка іх да самастойнага жыцця ў сям'і і грамадстве. Бацькі абавязаны забяспечваць выкананне іх дзецьмі патрабаванняў установучых дакументаў і правіл унутранага распарадку для вучняў.

Што датычыцца кадравага забеспячэння, то ўстановы адукацыі павінны быць укамплектаваны кваліфікаванымі педагагічнымі работнікамі. Стандарт абавязвае ажыццяўляць павышэнне кваліфікацыі настаўнікаў не радзей як адзін раз на тры гады. Настаўнікі, у сваю чаргу, абавязаны ажыццяўляць сваю дзейнасць на прафесійным узроўні, які забяспечвае рэалізацыю адукацыйных праграм і праграм выхавання. Яны павінны захоўваць прававыя, маральныя і этычныя нормы, павышаць свой прафесійны ўзровень, праходзіць атэстацыю, прапагандаваць здаровы лад жыцця сярод вучняў. Валянціна Гінчук нагадала, што ў сваёй дзейнасці педагагічныя работнікі кіруюцца, акрамя Дзяржаўнага школьнага стандарту, Правіламі педагагічных работнікаў, якія таксама ўступілі ў дзеянне ў новым навучальным годзе.

Падрабязней азнаёміцца са зместам Дзяржаўнага школьнага стандарту можна на сайце Міністэрства адукацыі, нацыянальным адукацыйным партале і сайтах устаноў адукацыі. Стандарт абавязковы для прымянення ва ўсіх установах агульнай сярэдняй адукацыі.

Надзея НІКАЛАЕВА.

Навука

ПРАЗ ЭКСПЕРТЫЗУ — У ФІНАЛ

Рэкордная колькасць заявак была ададзена на рэспубліканскі конкурс інавацыйных праектаў.

«Усяго ў аргкамітэт паступіла 187 заявак: з іх 96 — на «Найлепшы інавацыйны праект» і 91 — на «Найлепшы маладзёжны інавацыйны праект». Гэта рэкордная колькасць заявак за 13 гадоў правядзення конкурсу, — падкрэслілі ў прэс-службе Дзяржаўнага камітэта па навуцы і тэхналогіях. — Сваё жаданне паўдзельнічаць у конкурсе афіцыйна аформілі прадстаўнікі навучальных устаноў, тэхнапаркаў, цэнтраў трансферу тэхналогій, навукова-практычных цэнтраў і арганізацый. Прыём заявак завершаны».

У 2022 годзе былі аб'яўлены тры новыя дадатковыя намінацыі: «Найлепшы інавацыйны праект у сферы AgroTech», «Канструкцыя кар'ернай тэхнікі» і «Распрацоўка электронікі для цяжкіх умоў эксплуатацыі». У іх могуць прымаць удзел праекты, заяўленыя ў адной з асноўных намінацый.

Для ўсіх удзельнікаў конкурсу запланаваны семінары-трэнінгі з прыцягненнем вядучых спецыялістаў па інавацыйнай і венчурнай дзейнасці, камерцыялізацыі і бізнес-планаванні.

Цяпер праводзіцца праверка адпаведнасці прадстаўленых дакументаў умовам конкурсу, пасля чаго праекты накіруюць на экспертызу ў дзяржаўныя экспертныя саветы. Па выніках экспертызы будзе адабрана 40 праектаў-фіналістаў, аўтары якіх выступяць з прэзентацыямі на фінальным пасяджэнні савета конкурсу, якое запланавана на снежань 2022 года.

Савет конкурсу вызначыць у кожнай намінацыі аднаго пераможцу і пяць прызёраў, з іх два ўдзельнікі — якія занялі другое месца і тры — якія занялі трэцяе месца. Пераможцы атрымаюць грашовыя прызы ў памеры ад 928 да 2752 беларускіх рублёў. Пяць праектаў будуць адабраны для атрымання сродкаў на камерцыялізацыю ў памеры 18 272 беларускіх рублі.

Конкурс праводзіцца Дзяржаўным камітэтам па навуцы і тэхналогіях пры ўдзеле Міністэрства адукацыі, Нацыянальнай акадэміі навук Беларусі, БРСМ і Беларускага інавацыйнага фонду.

Надзея НІКАЛАЕВА.

ЖЫВЫЯ ФІНАНСЫ НЕ ЛЯЖАЦЬ ПАД ПАДУШКАЙ

СТАЎКІ ПА РУБЛЁВЫХ ДЭПАЗІТАХ ЯШЧЭ РАДУЮЦЬ

На ўкладах у беларускіх рублях сёння можна рэальна зарабіць: трохі раней многія нашы банкі прапаноўвалі ўражлівыя працэнтныя стаўкі гадавых. Цяпер, калі наш і расійскі рубель працягваюць умацоўвацца, некаторыя фінансавыя інстытуты нават спецыяльна зніжаюць даходнасць рублёвых укладаў. Але ўсё роўна на дадзеным этапе дэпазіты ў нацыянальнай валюце лічацца самымі выгаднымі ўкладаннямі.

Найбольш прывабны ва ўсіх адносінах уклад «Дзіцячы» ад Беларусбанка і Белінвестбанка, які прадугледжвае 16,5 % гадавых. Адзіны мінус такога ўкладу ў тым, што забраць яго мы зможам не раней чым праз 36 месяцаў (поўны тэрмін — 5 гадоў).

Зараз практычна ўсе айчынныя банкі, прапаноўваючы сваім кліентам пакласці грошы на даволі доўгія тэрміны (больш чым два гады), абяцаюць ад 15 % да 16 % гадавых. Калі вы вырашаецеся расстацца са сваімі грашыма не больш чым на год, то атрымаеце ўжо значна меншы даход — да 13 % гадавых. За карыстанне чужымі грашыма на працягу ад трох месяцаў да паўгода — ад 6 % да 10 % гадавых. Калі вы вырашылі згуляць у «кароткія» грошы (33—35 дзён), тады больш 5 % гадавых не атрымаеце.

Наогул, усе ўклады ў айчыннай валюце апошнім часам крыху страцілі сваю прыбытковасць. За апошнія тры месяцы многія банкі знізілі свае стаўкі на 4–5 %.

ЛЮДЗІ БОЛЬШ ЗДАЮЦЬ ВАЛЮТУ, ЧЫМ КУПЛЯЮЦЬ

Дзіўна, але факт: у апошнім месяцы лета ўзрасла цікавасць людзей да замежных валют. Аналітыкі лічаць, што скупка валюты ў той час, калі курс долара мінімальны, ажыццяўляецца насельніцтвам у інвестыцыйных мэтах. Але...

Пры гэтым продаж валюты нашымі людзьмі павялічыўся яшчэ больш, чым купля. Фізічныя асобы прадалі ў жніўні банкам валюты на 104,9 мільёна долараў больш, чым у ліпені. Агульная сума 923 мільёны долараў. Гэта максімальнае значэнне для гэтага

(Заканчэнне. Пачатак на 1-й стар.)

параметру з лютага. Рэалізацыя наяўнай валюты ўзрасла на 93,7 мільёна долараў і дасягнула 716,7 мільёна долараў. У той жа час безнаяўных долараў было прададзена больш толькі на 11,2 мільёна, на 206,3 мільёна «баксаў».

Такая структура прыросту прапановы валюты паказвае на магчымую прычыну — рэалізацыя валюты жыхарам суседніх краін, якія прыязджаюць у Беларусь па пакупкі.

У выніку фізічныя асобы ў жніўні прадалі наяўнай і безнаяўнай валюты банкам на 54,5 мільёна долараў больш, чым купілі. Гэта значыць, ужо другі месяц насельніцтва з'яўляецца чыстым прадаўцом валюты.

На гэтым фоне актыўна зніжаюцца стаўкі па ўкладах у замежнай валюце. Паводле інфармацыі сайта «Усе банкі Беларусі», у фінансавых інстытутах нашай краіны ўзнік лішак валюты, у сувязі з чым у жніўні паскорылася зніжэнне працэнтаў па валютных укладах насельніцтва і прадпрыемстваў, якое можа перарасці ў абвальнае падзенне да нуля.

Крэдытаванне ў доларах і еўра ў Беларусі становіцца ўсё менш папулярным з-за рызыкі ўвядзення санкцый з боку заходніх краін, таму патрэбы банкаў у гэтых валютах скарачаюцца, і яны ўсё хутчэй зніжаюць працэнты па дэпазітах.

Так, паводле даных Нацыянальнага банка, сярэдняя стаўка па новых валютных укладах фізічных асоб у доларах ЗША на тэрмін да года ў жніўні апусціўся да 4,73 % гадавых з 5,26 % у ліпені, а па ўкладах на тэрмін вышэй чым год — да 6,1 % з 6,33 %.

На практыцы ў банках сярэднія стаўкі па валютных дэпазітах дасягаюць усяго 4–6 %. Яшчэ больш істотна знізіліся сярэднія стаўкі па новых доларавых дэпазітах юрыдычных асоб.

Стаўкі па ўкладах у еўра для фізічных асоб таксама хутка зніжаюцца і застаюцца крыху меншыя, чым па доларавых. Сярэдняя стаўка па новых дэпазітах насельніцтва ў еўрапейскай валюце на тэрмін да года ў жніўні склала 4,33 % гадавых супраць 4,94 % у ліпені, а па доўгатэрміновых укладах — 5,87 % супраць 6,15 %.

Працягваецца хуткае зніжэнне працэнтаў па дэпазітах у расійскіх рублях. У прыватнасці, сярэдняя стаўка па новых укладах фізічных асоб на тэрмін да года апусцілася ў жніўні да 10,48 % з 12,65 % у ліпені. Па доўгатэрміновых укладах у расійскіх рублях стаўка паменшылася да 11, 56 % з 13,76 %.

КРЭДЫТАВАННЕ СТАНОВІЦЦА БОЛЬШ ДАСТУПНЫМ

Зніжэнне ставак па дэпазітах не суправаджаецца адпаведным памяншэннем працэнтаў па крэдытах, лічаць аналітыкі фінансавага партала. Напрыклад, сярэдняя стаўка па новых крэдытах фізічным асобам у беларускіх рублях на тэрмін да года ў жніўні апусцілася, але нязначна — да 12,52 % з 12,85 % у ліпені. Па доўгатэрміновых крэдытах аналагічная стаўка склала 13,81 % супраць 14,32 %.

Стаўкі па крэдытах Белінвестбанка «Асабісты выбар» і «Зручны» апусціліся на 1 % да 19,9 % гадавых, а па крэдыце «Прафесійны» — на 1 % да 18,9 % гадавых. Для крэдытаў «На фінансаванне нерухомасці (у тым ліку жылыя дамы)» і «ТрэйдІн на нерухомасць» ад гэтага банка стаўкі сталі меншыя на 1,4 % і дасягнулі 19,5 % гадавых. Такім жа чынам змяніліся максімальныя стаўкі па крэдытах «Нерухомасць ад партнёра».

Таксама па новых умовах для крэдытнай карткі «Заўсёды пад рукой» стаўкі на карыстанне сродкамі на тэрмін да 90 і 180 дзён знізіліся на 3 % — да 14,9 % і 16,9 % гадавых адпаведна; пры гэтым стаўка на тэрмін звыш 181 дня скарацілася на 1 % — да 19,9 % гадавых.

У сваю чаргу, прэс-служба «Беларусбанка» заявіла аб тым, што прынята рашэнне з 26 верасня палепшыць умовы для сваіх спажыўцоў, якія ўжо карыстаюцца крэдытнымі прадуктамі банка на будаўніцтва і куплю нерухомасці з плавальнымі стаўкамі — іх скароцяць да 19,5 % гадавых.

«Улічваючы надыходзячы юбілей банка, мы прынялі рашэнне аб зніжэнні ставак, якія перавышаюць 19,5 %, па раней выдадзеных крэдытах на нерухомасць. Гэта дазволіць многім кліентам знізіць фінансавую нагрузку на сямейны бюджэт», — адзначыла **намеснік старшыні праўлення Беларусбанка Святлана КАЖЭКІНА**.

Новаўвядзенне закране крэдыты, якія аформлены сёлета з 1 чэрвеня да 28 жніўня. Пры гэтым па тых дагаворах, якія былі заключаны да 31 мая, як паведамляецца, «да канца бягучага года стаўка складзе 19,5 % гадавых».

БУМ У СФЕРЫ СПАЖЫВЕЦКАГА ЛІЗІНГУ

У першым паўгоддзі колькасць дагавораў, заключаных беларускімі лізінгавымі кампаніямі (без уліку банкаў) з фізічнымі асобамі, павялічылася на 26,9 % і дасягнула 79,5 тысячы. У Асацыяцыі лізінгадаўцаў падкрэслілі, што рост колькасці дагавораў у сферы спажывецкага лізінгу абумоўлены павелічэннем попыту з боку насельніцтва на фоне менш лаяльных умоў фінансавання ў рамках спажывецкага крэдытавання. Гэта значыць, лізінгавыя кампаніі скарысталіся некаторай паўзай у росце спажывецкага крэдытавання. Усяго, па даных на 1 ліпеня бягучага года, у рэестр лізінгавых арганізацый Нацыянальнага банка быў уключаны 101 суб'ект гаспадарання. Сукупны аб'ём партфеля лізінгавых арганізацый на гэтую дату склаў 7,68 мільярда рублёў, павялічыўшыся за паўгоддзе на 293,76 мільёна рублёў.

Эксперты адзначаюць, што пры гэтым значна зменшылася колькасць прадметаў, якія перадаюцца ў лізінг, за выключэннем бытавой тэхнікі і электронікі, якія набываліся насельніцтвам. А менавіта будынкаў і збудаванняў у першым паўгоддзі было прададзена фізічным і юрыдычным асобам усяго 80 супраць 228 ха такі ж час летась.

Колькасць прададзеных у лізінг адзінак машын і абсталявання знізілася да 8 736 з 10 884 адпаведна. У той жа час кліенты актыўна бралі ў лізінг не толькі бытавую тэхніку і электроніку, але і больш дарагія аб'екты.

ДЗЕ АФОРМІЦЬ БЯСПЛАТНЫ «ПЛАСТЫК»

Калі картка неабходная для разлікаў у крамах, аплат у АРІП, пераводаў з карты на карту і іншых базавых патрэб, то не ўсе хочуць марнаваць шмат грошай на яе выпуск. Мы высветлілі, у якіх банках ёсць такі «кашалёк» з нулявой камісіяй — калі не бяруць грошы ні за выпуск, ні за абслугоўванне. Ёсць нават варыянты з невялікім кэшбэкам і зніжкамі.

Цяпер цалкам бясплатных картак з фізічным носьбітам у беларускіх банках не так шмат. Па-першае, гэта пенсіённая картка Беларусбанка БЕЛКАРТ-прэміум у рамках клуба «Аксаміт». Кешбэк 1 % за плацяжы ў АРІП і 3 % у асобных катэгорыях. Можна здымаць да 200 рублёў у месяц у любых беларускіх банкаматах без камісіі. Прадугледжана зніжка 15 % пры афармленні поліса страхавання. Таксама можна выпусціць бясплатна картку БЕЛКАРТ-прэміум пры афармленні яе да рахунку з базавымі ўмовамі абслугоўвання ў якасці адзінай дзеючай карткі.

У банку БелВЭБ можна выпусціць дзве карты: БЕЛКАРТ-прэміум або Visa Classic у рамках пакета паслуг «Усё проста». Афармляюцца бясплатна толькі ў офісах банка. Разлічвацца можна толькі на тэрыторыі Беларусі (Visa Classic) і беларускіх сайтах і ў сетцы аплатнай сістэмы «Мір» (БЕЛКАРТ-прэміум), у тым ліку пры адсутнасці іншых дзейных картак БЕЛКАРТ-прэміум, БЕЛКАРТ-стандарт.

У банку «Дабрабыт» бясплатнай будзе картка Visa Gold у рамках пакета паслуг «Матуля». Яна прадугледжвае кэшбэк да 2 % і зніжкі да 50 % у партнёраў (сярод іх — крамы «Світанак», 21vek.by, медцэнтр «Ладэ», лабараторыя «Сінэва» і іншыя). Разлічвацца можна толькі на тэрыторыі Беларусі і беларускіх сайтах.

У МТБанку можна заказаць бясплатную картку Mastercard Standard «Кактус». Кэшбэк ад любых пакупак да 1 % у бонусных балах, з дапамогай якіх у далейшым можна кампенсаваць свае пакупкі. Яе можна афармліць як віртуальную, так і з фізічным носьбітам (у офісе банка).

У Парытэтбанку часова даступная бясплатная картка Mastercard Gold. Бясплатна афармліць картку можна толькі ў офісе ў Мінску. Падыходзіць для разлікаў як у Беларусі, так і за мяжой.

Тэрмін дзеяння гэтых картак ад 3 да 7 гадоў. Акрамя таго, банкі прапануюць бясплатныя карты без фізічнага носьбіта, ёсць віртуальныя (лічбавыя). Іх можна афармліць у некалькі клікаў у дадатку і выкарыстоўваць для разлікаў на сайтах або ў афлайн-крамах (з дапамогай тэлефона ці смарт-гадзінніка). Віртуальныя карткі без платы за выпуск і абслугоўванне можна афармліць амаль ва ўсіх банках краіны.

Сяргей КУРКАЧ.

Надвор'е

«РЭПЕТЫЦЫЯ» БАБІНАГА ЛЕТА

У пятніцу і суботу чакаецца больш за 20 градусаў цяпла

Трэція выхадныя верасня ў нашай краіне аказаліся халаднаватымі. Сярэдняя тэмпература паветра была на 1—4 градусы ніжэйшая за кліматычную норму. А на гэтым тыдні намячаецца тэндэнцыя да пацяплення, паведамляюць спецыялісты Рэспубліканскага цэнтра па гідраметэаралогіі, кантролі радыеактыўнага забруджвання і маніторынгу навакольнага асяроддзя Мінпрыроды.

Чакаецца, што ў пачатку тыдня з паўднёвымі патокамі ў Беларусь будуць паступаць даволі цёплыя паветраныя масы, так што дзённая тэмпература паветра павысіцца да 11—17 градусаў. Паводле слоў сіноптыкаў, у другой палове тыдня пераважна ў паўднёвых і паўднёва-ўсходніх раёнах Беларусі паветра ў сярэдзіне дня будзе прагравацца да 18—21 градуса. Толькі ў асобныя дні пры больш шчыльнай воблачнасці і дажджах месцамі па краіне максімумы не перавысяць плюс 9—10 градусаў. У начныя і ранішнія гадзіны ў асобных раёнах будзе згушчацца туман.

Сёння, пераважна па паўднёва-ўсходняй частцы краіны, пройдуць кароткачасовыя дажджы. Максімальная тэмпература паветра днём складзе 11—17 градусаў цяпла. У сераду будзе дажджліва і холадна. У гэты дзень на большай частцы тэрыторыі краіны чакаюцца дажджы. Тэмпература паветра ўначы складзе плюс 4—11 градусаў, а ўдзень — плюс 9—16 градусаў.

Пачынаючы з чацвярга чакаем «рэпетыцыю» бабінага лета. У гэтыя суткі на большай частцы тэрыторыі краіны пройдуць дажджы. У начныя і ранішнія гадзіны ў асобных раёнах магчымы слабы туман. Ноччу тэмпература паветра панізіцца да плюс 4—10 градусаў. Днём паветра прагрэецца да 11—16 градусаў, а па поўдні — да 18 градусаў.

У пятніцу на большай частцы тэрыторыі Беларусі зноў прагназуюцца дажджы. Гэтым разам яны будуць выключна грыбныя, паколькі начная тэмпература паветра месцамі будзе больш за 10 градусаў. Уначы і раніцай у асобных раёнах туман. Тэмпература паветра ноччу будзе вагацца ад плюс 5 градусаў да 12 цяпла. Максімальная тэмпература днём складзе плюс 12—18 градусаў. Па поўдні краіны паветра прагрэецца да 20 цяпла.

Паводле папярэдніх прагнозаў айчынных сіноптыкаў, у першы дзень кастрычніка ў многіх раёнах краіны пройдуць дажджы. У начныя і ранішнія гадзіны месцамі магчымы туман. Ноччу тэмпература паветра будзе вагацца ад плюс 5 градусаў па поўначы да 14 градусаў па поўдні краіны. Удзень чакаецца ад плюс 11 градусаў у паўночных раёнах краіны да 21 цяпла ў паўднёва-ўсходніх рэгіёнах.

Сяргей КУРКАЧ.

НОВАЕ ЗОЛАТА МІНШЧЫНЫ

Мінскі абласны фестываль-кірмаш працаўнікоў вёскі адбыўся ў мінулую суботу ў Стоўбцах

Працаўнікі хлебнай нівы Міншчыны сустрэлі свята важкім караваем. Сярэдняя ўраджайнасць па вобласці на ўзроўні 44 цэнтнераў з гектара. У лідарах Слуцкі, Мінскі і Капыльскі раёны, якія адпаведна намалацілі 161 737 тон, 153 303 тоны і 146 350 тон. Высокай ураджайнасцю парадавалі Нясвіжскі раён — 71 цэнтнер з гектара, Дзяржынскі раён — 65 цэнтнераў з гектара і Клецкі — 62 цэнтнеры з гектара. Па 1000 тон збожжа намалацілі 908 камбайнавых экіпажаў, 173 — па 2000, 27 — па 3000 тон. Пабіў усе рэкорды экіпаж камбайна Сяргея Максімца і Васіля Зура з адкрытага акцыянернага таварыства «Крутагор'е-Петкавічы». На іх рахунку шэсць тысяч тон збожжа, прычым працавалі хлопцы на камбайне айчыннай вытворчасці.

Фота БелТА.

Работнікаў аграпрамысловага комплексу Міншчыны, пераможцаў абласнога спаборніцтва на ўборцы ўраджаю 2022 года павіншаваў Прэзідэнт Рэспублікі Беларусь Аляксандр Лукашэнка: «Вам ёсць чым ганарыцца. На Міншчыне сабрана звыш двух мільёнаў тон збожжа. Гэта больш як чвэрць рэспубліканскага караваю. За гэтымі лічбамі стаіць карпатлівая праца камбайнераў, кіроўцаў, селекцыянераў, вучоных і кіраўнікоў гаспадарак. Сёлетні год стаў сапраўдным выпрабаваннем для хлебаробаў краіны. Вам давялося змагацца літаральна за кожны вырашчаны колас. У той сітуацыі, што склалася ў свеце, збожжавыя культуры сталі новым золатам, якое гарантуе дзяржаве харчовую бяспеку і стабільнасць. Дзякуй за вашу нялёгкую працу практычна без выхадных і святочных дзён, шчырую любоў да роднай зямлі, якую вы перадаяце сваім дзецям і моладзі. Моцнага вам здароўя, сямейнага дабрабыту, поспехаў і новых дасягненняў на працоўнай ніве».

Прывітальны адрас зачытаў першы намеснік кіраўніка Адміністрацыі Прэзідэнта Рэспублікі Беларусь Максім Рыжанкоў. Акрамя таго, ён уручыў карзіну з кветкамі ад кіраўніка дзяржавы ўсім аграрыям Мінскай вобласці. Букет прыняў старшыня Мінаблвыканкама Аляксандр Турчын. Максім Рыжанкоў таксама ўручыў ганаровыя граматы Адміністрацыі Прэзідэнта Рэспублікі Беларусь старшыні Смалявіцкага райвыканкама Андрэю Ратомскаму, дырэктару філіяла «Астрашыцкі Гарадок» ААТ «Першая Мінская птушкафабрыка» Аляксандру Юргевічу. Падзякай кіраўніка Адміністрацыі Прэзідэнта Рэспублікі Беларусь адзначаны старшыня Крупскага райвыканкама Анатоль Козел, дырэктар філіяла «Фалько-Агра» агракамбіната «Дзяржынскі» Вадзім Кунц, дырэктар ААТ «Нарачанскія зоры» Вілейскага раёна Генадзь Кучко.

Падзякаваў за добрую работу хлебаробам і **старшыня Мінаблвыканкама Аляксандр ТУРЧЫН.**

— Многія думаюць, што гэты год для аграрыяў быў спрыяльны. Своечасова пасеялі, без страт сабралі ўраджай. І яны маюць рацыю. Але такіх вынікаў нельга дабіцца, разлічваючы толькі на прыроду і каляндар. У аснове поспеху — разумны менеджмент і тэхналогіі. На старце пасяўной кампаніі толькі на набыццё ўгнаенняў было накіравана больш як 90 мільёнаў рублёў. Не толькі з абласнога бюджэту, аграрыі вобласці атрымалі значную падтрымку ўсёй краіны, — падкрэсліў Аляксандр Турчын. — Асаблівую ўдзячнасць хачу выказаць Прэзідэнту Беларусі за яго бацькоўскую ўвагу і падтрымку сельскіх працаўнікоў. Дзякуючы рашэнням кіраўніка дзяржавы і магчымасцям вобласці за паўтара года мы змаглі пабудаваць 28 сучасных айчынных зернекомплексаў, за апошнія тры гады мы паставілі ў гаспадаркі больш за 300 энерганасычаных трактароў, 260 збожжаўборачных камбайнаў, сотні адзінак абсталявання і механізмаў. Сукупны аб'ём фінансавання для абнаўлення машыннага парка склаў больш як 240 мільёнаў рублёў.

Аднак, як адзначыў Аляксандр Турчын, колькі б сродкаў ні ўкладвалі, якую б тэхніку ні пастаўлялі, галоўным застаецца чалавек. Ад яго і толькі ад яго залежыць, ці будзе з хлебам краіна. Гэта асабліва актуальна цяпер, калі першараднае значэнне ва ўсім свеце набывае хлеб. «У двух мільёнах тон сабрана каласальная праца ўсіх спецыялістаў-хлебаробаў. Вынік вашай працы непасрэдна ўплывае на эфектыўнасць іншых сфер эканомікі — жывёлагадоўлю, перапрацоўку, забеспячэнне ўнутранага рынку прадуктамі харчавання, пастаўкі харчавання на экспарт і іншае», — сказаў старшыня мінаблвыканкама.

Аляксандр Турчын уручыў узнагароды не толькі камбайнерам і кіроўцам, што непасрэдна ўдзельнічалі ў жніве, але і спецыялістам, жывёлаводам, паляводам. Адзначыў ён і сямейныя дынастыі, якіх у аграрным сектары Міншчыны даволі шмат. Напрыклад, заснавальнікам дынастыі Германовічаў з ААТ «Гарадзяцічы-Агра» з'яўляюцца тры браты — Іван, Мікалай і Яўген. Любоў да зямлі, працавітасць і адданасць справе яны перадалі сваім сынам, якія працягваюць сямейныя традыцыі.

Яркая і захапляльная была і праграма свята, багатая на мерапрыемствы, разлічаная на людзей розных узростаў і густаў. Для жыхароў раёна і гасцей працавалі тэматычныя пляцоўкі, інтэрактыўныя зоны, фотазоны, конкурсы, літаратурнае кафэ. У парку Дружбы народаў разгарнуліся гандлёвыя рады, кірмаш-продаж «Дары Міншчыны». Тут можна было смачна паесці, прыкупіць смакаты дахаты, набыць вырабы народных умельцаў.

Шмат дарослых і дзяцей сабралі паказальныя выступленні супрацоўнікаў абласнога ўпраўлення па надзвычайных сітуацыях на гарадскім возеры. Дно вадаёма і яго берагі на працягу года ачысцілі ад смецця, добраўпарадкавалі, зрабілі пешаходныя масты. На набярэжнай № 2 паклалі плітку, правялі асвятленне, уладкавалі малыя архітэктурныя формы.

Вельмі відовішчнымі былі спаборніцтвы на спартыўных машынах па новай аб'язной дарозе. Яшчэ адна значная падзея свята — адкрыццё кінатэатра «Беларусь». Аляксандр Турчын і Максім Рыжанкоў перарэзалі сімвалічную стужку, пасля чаго для іх і ўсіх ахвотных правялі экскурсію па шматфункцыянальным культурным комплексе. З такой нагоды старшыня Мінаблвыкама выказаў сваё меркаванне наконт падрыхтоўкі Стоўбцаў да «Дажынак»:

— Місія прымаць абласныя «Дажынкі» для горада пачэсная і важная. На прыкладзе Стоўбцаў мы бачым, што няма мяжы дасканаласці. Кінатэатр дастаткова ўнікальны. Хацелася б, каб ён стаў цэнтрам прыцягнення мясцовай моладзі і не толькі. Апошнім часам шмат зрабілі для паляпшэння інжынернай, транспартнай структуры Стоўбцаў. Летась увялі ў эксплуатацыю новую школу, аб'язную дарогу, зону адпачынку, уладкавалі камп'ютарны тамограф у медыцынскай установе. На мой погляд, гэтага павінна быць дастаткова для камфортнага жыцця людзей. Такое неабходна зрабіць у кожным раённым цэнтры. І якасць жыцця павінна быць там не горшая, чым у сталіцы.

У канцы свята перад гледачамі выступілі з канцэртам зоркі беларускай эстрады: Ганна Трубяцкая, Яўген Курчыч і група «Статус», група PALLADIUM, заслужаныя артысты Рэспублікі Беларусь Вікторыя Алешка, Жанет, арт-група «Беларусы», Беларускі дзяржаўны ансамбль «Песняры». Парадаваў прысутных і артыст расійскай эстрады Стас П'еха.

Пасля канцэрта неба над горадам расквецілі феерверк.

Таццяна ЛАЗОЎСКАЯ.

МЁРСКІ СМАК

Мёры, што ў Віцебскай вобласці, носяць ганаровае званне журавінавай сталіцы Беларусі невыпадкова: менавіта на Мёршчыне размяшчаецца балота Ельня, дзе знаходзяцца самыя вялікія ў краіне запасы гэтых ягад. А тутэйшыя жыхары ператварылі лясное багацце ў своеасаблівы брэнд і ладзяць экалагічнае свята «Жураўлі і журавіны Мёрскага краю».

Сёлета ягадны ўраджай меншы за леташні з-за халоднай вясны і засушлівага лета, аднак руплівыя гаспадары ўсё ж сабралі ў засекі гэты багаты на вітаміны прыродны прадукт. Сёлета ў межах фестывалю праводзілі нават конкурс на найлепшага здатчыка журавін.

З 19 да 25 верасня ў раёне прайшоў экалагічны тыдзень ва ўстановах адукацыі. Школьнікі бралі ўдзел у тэматычных гульнях і квэстах, здзяйснялі экавандроўкі і былі ўдзельнікамі прыродаахоўных акцый. А яшчэ прадстаўлялі свой палёт фантазіі на школьных выставах — кампазіцыі з асенніх кветак, вырабы з садавіны і агародніны.

20 верасня на Мёршчыне прайшоў конкурс сярод прафсаюзных арганізацый працоўных калектываў па зборы ягад «Смак журавін», у якім удзельнічалі 10 камандаў. Па выніках нялёгкай і ўпартай барацьбы першае месца заняла каманда ясляў-сада № 2 Мёраў, на другім месцы размясціліся работнікі раённай бальніцы, а «бронзу» заваявалі прадстаўнікі сектара спорту і турызму райвыканкама.

Знайшлося ў межах фестывальнага тыдня і месца для аматараў хуткасці, руля і чатырох колаў — раённы конкурс «Жураўліны драйв» сабраў прадстаўнікоў розных арганізацый, якія спаборнічалі ў веданні правілаў дарожнага руху і віртуозным кіраванні аўтамабілем.

Напярэдадні свята па добрай традыцыі прайшло пасяджэнне клуба маладой сям'і «Жураўлінай сцяжынай», у межах яго бацькі разам з дзеткамі наведалі экалагічную сцежку на балоце Ельня і паназіралі за крылатымі прадстаўнікамі навакольнага свету.

У суботу па цэнтральнай вуліцы прайшло ўрачыстае шэсце працаўнікоў вёскі, якія паказалі высокія вынікі ва ўборачнай кампаніі — 2022; арганізацый і ўстаноў раёна; творчых калектываў. У гарадскім парку «Паўвостраў» стартаваў абласны конкурс вырабаў народных майстроў «Птушыны перапалох» з правядзеннем майстар-класаў для ўсіх жадаючых.

Галоўным момантам экафестывалю стаў абласны конкурс ансамбляў песні і музыкі «Жураўліны звон», які сабраў 15 найлепшых калектываў народнай творчасці паўночнага рэгіёна. Дарэчы, гаспадары свята — ансамбль музыкі і песні «Мёрыца» мясцовай дзіцячай школы мастацтваў заняў пачэснае другое месца ў вакальным спаборніцтве, а «золата» дадому прывезлі артысты калектыву «Відзаўчанка» з Браслаўшчыны.

Гасціннасцю ўражвалі падворкі сельсаветаў і аграсядзіб: на «Язненскім» частавалі гасцей бульбай і хатнім хлебам, на «Мёрскім» — вэнджаным мясам, а ААТ «Туркова» прапаноўвала духмяную юшку. І, вядома, немагчыма было злічыць страў з журавін. Рупліваыя гаспадары прапаноўвалі набыць мёд з асабістых гаспадарак і сыры дамашняй вытворчасці.

Экафестываль — яшчэ і тое месца, дзе традыцыйна падводзяць вынікі раённага конкурсу па добраўпарадкаванні тэрыторый прадпрыемстваў, населеных пунктаў, двароў. Пералічыць усіх узнагароджаных немагчыма, сярод прадпрыемстваў найлепшай была прызнана тэрыторыя мясакамбіната і ААТ «Туркова», статус «Дамоў узорнага парадку» атрымалі 20 сядзіб.

Удзельнікі свята маглі адправіць тэматычныя паштоўкі на «Жураўлінай пошце», праспявалі гімн Ельні разам, праявілі сілы на спартыўна-забаўляльнай пляцоўцы «Журавель-асілак». А галоўнае, уволю наеліся сакавітых журавін і кулінарных прысмакаў з ягад, некаторыя — назапасілі на наступны год не толькі дары прыроды, але і бадзёры настрой.

Аляксандра ГВОЗДЗЕВА.

Фота з тэлеграм-каналаў «Миорский район. Официально» і «Витебские вести».

ПРАВИЛА РЕКЛАМНОЙ ИГРЫ
«ВЫИГРЫВАЙ С ONLINER 28»

Настоящие правила проведения рекламной игры (далее – Правила) разработаны в соответствии с Положением о проведении рекламных игр на территории Республики Беларусь, утвержденным Указом Президента Республики Беларусь от 30.01.2003 № 51 (с изменениями и дополнениями), определяют порядок проведения рекламной игры «Выигрывай с Onliner 28» (далее – Рекламная игра).

В настоящих Правилах нижеперечисленные термины имеют следующие значения:

Интернет-сайт Организатора – размещенный в глобальной сети Интернет сайт (интернет-ресурс), расположенный по адресу: https://www.onliner.by.

Пользователь – физическое лицо, использующее интернет-сайт Организатора и соглашающееся с Правилами пользования ресурсом (https://blog.onliner.by/siterules).

Учетная запись (профиль) – хранимая в компьютерной системе совокупность данных о пользователе сайта, необходимая для его аутентификации и предоставления доступа к его личным данным и настройкам.

«Onliner Pay» – сервис онлайн-оплаты товаров на интернет-сайте Организатора, позволяющий осуществлять оплату товаров безналичным способом с использованием валидированной (привязанной) к учетной записи (профилю) пользователя банковской платежной карточки. Сервис реализует механику безопасной оплаты. Партнерами сервиса выступают «МТБанк» и платежный сервис bePaid. Процессинговая система bePaid соответствует всем требованиям стандарта безопасности PCI DSS Level 1, который регламентирует прием, обработку и хранение карточных данных.

«Банковская платежная карточка» – платежный инструмент, обеспечивающий доступ к банковскому счету, счетам по учету банковских вкладов (депозитов), кредитов физического или юридического лица для получения наличных денежных средств и осуществления расчетов в безналичной форме, а также обеспечивающий проведение иных операций в соответствии с законодательством Республики Беларусь.

1. Организатор и Заинтересованное лицо Рекламной игры

1.1. Организатором Рекламной игры является общество с ограниченной ответственностью «Онлайнер», юридический адрес: 220123, г. Минск, ул. Старовиленская, 100/7, 2-й этаж, зарегистрировано в Едином государственном регистре юридических лиц и индивидуальных предпринимателей за № 190657494, свидетельство о государственной регистрации выдано Минским городским исполнительным комитетом 25.06.2014.

1.2. Заинтересованное лицо Рекламной игры: общество с ограниченной ответственностью «МИ БАЙ», юридический адрес: 220007, г. Минск, ул. Аэродромная, 125, пом. 21, зарегистрировано в Едином государственном регистре юридических лиц и индивидуальных предпринимателей за № 291478180, свидетельство о государственной регистрации выдано Минским городским исполнительным комитетом от 26.06.2017.

2. Наименование Рекламной игры

2.1. Настоящая рекламная игра называется «Выигрывай с Onliner 28».

3. Территория проведения Рекламной игры

3.1. Рекламная игра проводится на территории Республики Беларусь.

4. Срок начала и окончания Рекламной игры.

4.1. Рекламная игра проводится с 10.10.2022 по 26.12.2022 (включая период проведения розыгрыша, вручения призов и публикацию результатов проведения Рекламной игры).

5. Цель проведения Рекламной игры

5.1. Рекламная игра проводится с целью стимулирования продаж товаров, реализуемых интернет-магазинами, размещенными в разделе сайта https://catalog.onliner.by, посредством онлайн-оплаты товаров с использованием сервиса «Onliner Pay».

6. Комиссия по проведению Рекламной игры

6.1. Для проведения Рекламной игры Организатор создает комиссию по ее проведению (далее – Комиссия), осуществляющую контроль за соблюдением установленных Правил.

6.2. Состав Комиссии:

Председатель Комиссии:

- Кажуро Денис Петрович, ООО «Онлайнер», директор.

Члены Комиссии:

- Елизаров Денис Евгеньевич, ООО «МИ БАЙ», директор;
- Голуб Герман Юрьевич, ООО «Онлайнер», заместитель директора – начальник управления коммерции;
- Ляшкевич Никита Александрович, ООО «Онлайнер», заместитель директора – начальник отдела маркетинга;
- Назаренко Лилия Александровна, ООО «Онлайнер», маркетолог отдела маркетинга.

7. Участники Рекламной игры

7.1. Участник – физическое лицо, являющееся зарегистрированным пользователем сайта https://www.onliner.by, приобретающее товар исключительно для личных, семейных, домашних и иных нужд, не связанных с осуществлением предпринимательской деятельности, выразившее желание принять участие в Рекламной игре на условиях, предусмотренных в настоящих Правилах.

7.2. В Рекламной игре могут принимать участие совершеннолетние граждане Республики Беларусь, а также совершеннолетние иностранные граждане и лица без гражданства, имеющие вид на жительство в Республике Беларусь и постоянно проживающие на территории Республики Беларусь.

7.3. Участниками Рекламной игры не могут быть лица, состоящее в трудовых отношениях с Организатором, члены комиссии, супруг (супруга) таких лиц, их близкие родственники, а также лица, находящиеся с таким лицом в отношениях свойства.

7.4. Каждый Участник может принимать участие в Рекламной игре неограниченное количество раз при условии выполнения требований, закрепленных в п. 8.1 – 8.2 настоящих Правил.

8. Порядок участия в Рекламной игре

8.1. Для участия в Рекламной игре Участник должен:

8.1.1. зарегистрировать на интернет-ресурсе https://www.onliner.by учетную запись (профиль) на заявленных администрацией сайта условиях (https://blog.onliner.by/siterules);

8.1.2. подтвердить свое согласие на участие в Рекламной игре в панели управления учетной записи (профиля), при этом в специальных полях указать свои достоверные персональные данные – фамилию, инициалы либо имя и отчество (при наличии) полностью;

8.1.3. валидировать (привязать) к учетной записи (профилю) банковскую платежную карточку, которую пользователь планирует использовать для онлайн-оплаты товаров через сервис «Onliner Pay»;

8.1.4. в период с 10.10.2022 по 06.11.2022 до 23:59:59 (включительно) оформить заказ на приобретение одного либо нескольких товаров на сумму не менее чем **20** (двадцать) белорусских рублей **00** (ноль) копеек на интернет-ресурсе https://www.onliner.by посредством функции «Корзина» в интернет-магазинах, размещенных в разделе https://www.catalog.onliner.by, оплатить заказанный товар в онлайн-режиме через сервис «Onliner Pay», воспользовавшись для этих целей валидированной (привязанной) к учетной записи (профилю) пользователя банковской платежной карточкой.

8.2. Участниками Рекламной игры становятся пользователи, которые успешно выполнили приведенные выше в п. 8.1 требования, при условии, что их заказ в последующем получит статус «Доставлен» в обозначенный в п. 10 настоящих Правил срок и при этом итоговая сумма приобретенного (выкупленного) пользователем товара (товаров) составит не менее чем **20** (двадцать) белорусских рублей **00** (ноль) копеек.

Статус «Доставлен» присваивается заказу пользователя в случае, когда последний фактически принял от продавца хотя бы один товар из оформленного им заказа. В случае отказа пользователя от получения заказанного товара (товаров), предоплаченные за заказ денежные средства возвращаются на банковскую платежную карточку ее держателя в установленный законодательством срок.

8.3. Каждый надлежаще совершенный и оплаченный пользователем заказ получит свой уникальный номер согласно дате и времени оформления заказа. Информация о присвоенном заказу уникальном номере будет отправлена пользователю на указанный им в процессе оформления заказа электронный почтовый ящик. Соответствующее сообщение поступит пользователю в течение 1 (одного) часа с момента оформления заказа. В случае успешного завершения процедуры приобретения товара заказ пользователя получит статус «Доставлен». Уведомление об изменении статуса заказа будет отправлено пользователю на его электронную почту, а также данная информация будет дополнительно транслироваться в персональной учетной записи (профиле) пользователя. Такое сообщение поступит пользователю в течение 1 (одного) часа с момента вручения ему заказа продавцом.

9. Призовой фонд

9.1. Призовой фонд Рекламной игры сформирован за счет денежных средств Организатора и имущества Заинтересованного лица в размере **8233** (восемь тысяч двести тридцать три) белорусских рубля **20** (двадцать) копеек.

9.2. Призовой фонд Рекламной игры:

	Наименование приза	Количество, шт.	Стоимость за ед., бел. руб.	Всего стоимость, бел. руб.	Ставка НДС, %	Сумма НДС, бел. руб.	Всего стоимость с НДС, бел. руб.
Приз	ТВ-приставка Xiaomi Mi Box S PFJ4086EU (MDZ-22-AB)	40	200,00	8000,00	без НДС	–	8000,00
	денежные средства в размере		5,83	233,20	–	–	233,20
Итого:							**8233,20**

10. Порядок проведения розыгрыша призового фонда Рекламной игры

10.1. Розыгрыш призов осуществляется в 4 (четыре) тура в приведенном в таблице порядке:

Номер тура	Дата и время проведения розыгрыша	Участвуют заказы Участников, получившие статус «Доставлен» в следующий период времени проведения Рекламной игры	Участник подтвердил свое желание принять участие в игре	Приз розыгрыша
Тур 1	21.10.2022, в 12:00	с 10.10.2022 по 16.10.2022 (23:59:59) включительно	не позднее 16.10.2022 (23:59:59)	«Приз» всего 10 (десять) призов
Тур 2	28.10.2022, в 12:00	с 17.10.2022 по 23.10.2022 (23:59:59) включительно	не позднее 23.10.2022 (23:59:59)	«Приз» всего 10 (десять) призов
Тур 3	04.11.2022, в 12:00	с 24.10.2022 по 30.10.2022 (23:59:59) включительно	не позднее 30.10.2022 (23:59:59)	«Приз» всего 10 (десять) призов
Тур 4	11.11.2022, в 12:00	с 31.10.2022 по 06.11.2022 (23:59:59) включительно	не позднее 06.11.2022 (23:59:59)	«Приз» всего 10 (десять) призов

Розыгрыш призового фонда будет проводиться в присутствии Комиссии по адресу: Республика Беларусь, г. Минск, ул. Старовиленская, 100/7, 2-й этаж, ООО «Онлайнер».

10.2. Розыгрыш проводится среди Участников, надлежаще выполнивших условия участия в Рекламной игре, в соответствии с требованиями настоящих Правил.

11. Порядок проведения розыгрыша призового фонда и определения Победителей Рекламной игры

11.1. До момента проведения розыгрыша призов в каждом из туров Рекламной игры Комиссия формирует Список Участников Рекламной игры, успешно выполнивших все условия настоящих Правил. Список формируется по дате и времени оформления Участниками заказов. Каждый такой заказ получит свой порядковый итоговый номер, который является участвующим в соответствующем розыгрыше Игровым кодом. Нумерация Игровых кодов в Списке начинается с 1 (единицы).

11.2. Список включает в себя следующую информацию о допущенных к розыгрышу Участниках: Игровой код Участника; номер заказа; дату и время оформления заказа; дату и время присвоения заказу статуса «Доставлен»; дату и время, когда Участник подтвердил свое желание принять участие в Рекламной игре; фамилию, инициалы либо имя и отчество (при наличии) Участника полностью.

11.3. Для проведения розыгрышей используется лототрон, состоящий из одной секции, и набор шаров в количестве 10 штук с номерами от 0 до 9.

11.4. Определение выигрышных Игровых кодов получателей призов происходит путем их формирования слева направо из номеров шаров, поочередно извлекаемых из секции лототрона. Каждый розыгрыш начинается с определения первого разряда Игрового кода победителя слева.

11.5. Первый разряд Игрового кода победителя определяется следующим образом: в секцию лототрона загружаются шары с номерами от 0 до цифры, соответствующей первому разряду зарегистрированного Игрового кода. Шары перемешиваются, и из секции лототрона извлекается шар, номер которого определяет цифру первого разряда выигрышного Игрового кода. Номер шара вносится в протокол.

Далее в сектор лототрона загружаются те номера шаров, которые существуют по сверенному списку Игровых кодов в соответствующем разряде. Шары перемешиваются, и из секции лототрона извлекается шар, номер которого определяет цифру соответствующего разряда выигрышного Игрового кода. Номер шара вносится в протокол.

Для определения последующих разрядов выполняются те же действия. Номера шаров вносятся в протокол.

11.6. Выигравшим приз в розыгрыше считается Игровой код Участника, определенный согласно п. 11.3 – 11.5 настоящих Правил, и каждый 50 (пятидесятый), следующий за ним в Списке, в количестве 9 (девяти) Игровых кодов. В каждом туре разыгрывается 10 (десять) призов.

В случае если выигрышный Игровой код Участника попадает на конец Списка, дальнейшее исчисление Игровых кодов продолжается с начала Списка.

11.7. Результаты каждого розыгрыша фиксируются в соответствующем протоколе, который подписывается всеми присутствующими членами Комиссии.

12. Сроки и порядок уведомления Победителей о результатах розыгрыша призов Рекламной игры

12.1. Организатор в течение 7 (семи) календарных дней с момента проведения розыгрыша уведомляет Победителя о выигрыше письмом, высланным на электронную почту, указанную Победителем при создании и оформлении заказа. Организатор также вправе дополнительно уведомить Победителя любым удобным ему способом: посредством SMS-рассылки на номер мобильного телефона, звонком по телефону и др.

13. Порядок получения выигрышей

13.1. Для получения приза Победители должны явиться не позднее 26.12.2022 (включительно) по адресу: Республика Беларусь, г. Минск, ул. Старовиленская, 100/7, 2-й этаж, предварительно связавшись с Организатором по номеру многоканального телефона + 375 (29) 514 35 24.

13.2. Получить приз можно с понедельника по пятницу с 10.00 до 17.00 (исключение составляют приходящиеся на официальные праздники дни), а также в субботу 24.12.2022 с 10.00 до 13.00. При получении приза Победитель предъявляет документ, удостоверяющий личность (паспорт – для граждан Республики Беларусь; вид на жительство в Республике Беларусь – для иностранных граждан и лиц без гражданства).

Победитель при получении приза письменно подтверждает факт его получения, заполняет все необходимые документы, предоставленные Организатором, связанные с получением приза.

13.3. В случаях невозможности связаться с Победителем для уведомления о выигрыше указанными в п. 12.1 способами; неявки Победителя за получением приза в определенный в п. 13.1 срок; указания недостоверных персональных данных в панели управления учетной записи пользователя на интернет-сайте Организатора; непредоставления Организатору сведений и документов, необходимых для получения приза; письменного отказа от получения приза либо отказа от подписи в документах, подтверждающих передачу приза, – Победитель лишается права на получение приза. В этих случаях приз остается в распоряжении Организатора и может быть использован им по собственному усмотрению.

13.4. В соответствии с главой 18 Налогового кодекса Республики Беларусь Организатор выступает налоговым агентом и при вручении Победителю выигрыша обязан удержать у последнего причитающиеся денежные средства в качестве уплаты подоходного налога с получателя приза.

13.5. Расходы, связанные с проездом Победителя к месту получения приза, Организатором не возмещаются.

13.6. Приз не подлежит замене. Выплата денежного эквивалента приза не осуществляется.

13.7. Приз не подлежит выдаче победителю иначе как в порядке, предусмотренном настоящими Правилами.

14. Информация о Рекламной игре, публикация правил Рекламной игры

14.1. Правила подлежат опубликованию до начала проведения Рекламной игры в газете «Звязда» и на сайте Организатора – https://www.onliner.by.

14.2. Результаты Рекламной игры будут опубликованы в срок до 19.12.2022 (включительно) в газете «Звязда» и на сайте Организатора – https://www.onliner.by.

14.3. Информацию о правилах и условиях участия в Рекламной игре можно получить на сайте Организатора – Onliner.by (https://b2bblog.onliner.by), а также по номеру многоканального телефона: +375 (29) 514 35 24. Звонок платный, в соответствии с тарифами операторов электросвязи, услугами которых пользуется Участник.

15. Общие условия Рекламной игры

15.1. Участие в рекламной Игре предполагает ознакомление и полное согласие Участника с настоящими Правилами, принятие на себя обязательств по соблюдению всех условий и требований. Несоблюдение Участником требований настоящих Правил признается как его отказ от участия в Рекламной игре.

15.2. Факт участия в Рекламной игре означает, что ее Участник соглашается с использованием его персональных данных в публикациях, связанных с опубликованием результатов Рекламной игры в газете «Звязда» и на сайте Организатора – https://www.onliner.by.

15.3. Организатор вправе отстранить Участника от участия в Рекламной игре, отказать в выдаче приза при нарушении последним требований настоящих Правил.

15.4. Ответственность за достоверность сведений, персональных и иных данных возлагается на Участника.

15.5. Организатор не несет ответственности за работу сети Интернет при ее использовании Участником (например, за работу компаний, предоставляющих услуги по подключению к сети Интернет Участника), операторов сотовой подвижной электросвязи и организаций, оказывающих услуги интернет-эквайринга (плохое соединение с оператором, отсутствие интернет-эквайринга и т. д.) и почтовых сервисов (несвоевременная доставка электронных сообщений и т. д.).

15.6. При наличии споров между Организатором и Участником Рекламной игры они разрешаются в установленном законодательством Республики Беларусь порядке.

15.7. Претензии по вопросам проведения Рекламной игры принимаются Организатором по адресу: Республика Беларусь, 220123, г. Минск, ул. Старовиленская, 100/7, 2-й этаж, а также посредством электронной почты – game28@onliner.by.

Свидетельство № 4235 о государственной регистрации Рекламной игры выдано 15 сентября 2022 г. Министерством антимонопольного регулирования и торговли Республики Беларусь.

Центр Промышленной Оценки
• ОРГАНИЗАЦИЯ АУКЦИОНОВ
• ОЦЕНКА ВСЕХ ВИДОВ ИМУЩЕСТВА

ИНФОРМАЦИЯ О ПРОВЕДЕНИИ ЭЛЕКТРОННЫХ ТОРГОВ

Организатор электронных торгов	**ЗАО «Центр промышленной оценки», г. Минск, ул. Мележа, 5/2, пом. 1703**
Продавец	**УП «НАЦИОНАЛЬНЫЕ СПОРТИВНЫЕ ЛОТЕРЕИ», г. Минск, пр-т Независимости, 49, пом. 25**
Оператор ЭТП	**ООО «ИПМ-Консалт оценка», г. Минск, ул. Мележа, 5/2, пом. 1703. Адрес ЭТП: www.ipmtorgi.by.**

Предмет электронных торгов

Лот, №	Наименование	Начальная цена с НДС, бел. руб.
1	**Административное помещение № 13** (административное помещение), инв. № 700/D-91833, общ. пл. 96,2 кв. м, по адресу: Могилевская обл., г. Могилев, ул. Пионерская, 12-13. Обременение: договор аренды. Подробнее на сайте **cpo.by**	227 385,36
2	**Вышивальная машина Brother PR655**, 2014 г. в., инв. № 01440836, по адресу: г. Минск, пр-т Независимости, 49	9 720,00

Шаг электронных торгов составляет 5 % от начальной цены предмета электронных торгов

Задаток 10 % от начальной цены предмета электронных торгов в белорусских рублях перечисляется на р/счет BY47 BELB 3012 0028 5000 3022 6000 в ОАО «Банк БелВЭБ», БИК BELBBY2X. Получатель платежа – ЗАО «Центр промышленной оценки». УНП 191 021 390

Дата и время начала и окончания электронных торгов: 28.10.2022 г. с 11.00 до 11.10.
Торги продлеваются на 10 минут с момента подачи ставки в случае, если ставка поступила менее чем за 10 минут до окончания торгов

Дата и время окончания приема заявок: заявки на участие в электронных торгах принимаются по **27.10.2022** до 17.00 на ЭТП «ИПМ-Торги» по адресу: www.ipmtorgi.by

Извещение о проведении электронных торгов опубликовано в Единой базе (au.nca.by) от 27.09.2022 г.

Контактные телефоны: +375 (17)280-36-37; +375 (44) 704-92-06.
E-mail: auction@cpo.by

ООО «Деловая оценка» (организатор аукциона) по поручению ОАО «Табаквинторг» (продавец) извещает о проведении **11 октября 2022 года** повторного открытого аукциона по продаже имущества в 12.00 по адресу: Гомельская обл., г. Гомель, ул. Жарковского, д. 24, каб. 3-2

ЛОТ № 1: изолированное помещение с инвентарным номером 350/D-270126 площадью 190,9 кв. м, назначение – помещение общественного питания, наименование – помещение общественного питания. **Адрес:** Гомельская обл., г. Гомель, ул. Советская, 2-34. **Информация о земельном участке:** кадастровый номер 340100000001000680, площадь 0,1128 га (доля в праве 24/313); назначение – земельный участок для эксплуатации и обслуживания многоквартирного жилого дома и изолированного помещения, не относящегося к жилищному фонду

Начальная цена продажи с учетом НДС: 988 680,00 бел. руб.
Задаток (10 %) с учетом НДС: 98 868,00 бел. руб.

Дополнительные условия: заключен договор аренды с ООО «Пицца Стар» до 26.01.2028 г. Изолированное помещение находится в здании, являющемся недвижимой историко-культурной ценностью

Продавец: ОАО «Табаквинторг», г. Гомель, ул. Могилевская, 1а. Контактный телефон +375-44-599-02-90.

Шаг аукциона – 5 % от предыдущей названной аукционистом цены продажи предмета аукциона.

Для участия в аукционе необходимо:

1. Оплатить задаток на расчетный счет **Продавца ОАО «Табаквинторг»: р/с BY44PJCB30124055581000000933 в ОАО «Приорбанк» (г. Гомель, ул. Красноармейская, 3а), БИК PJCBBY2X, УНП 400078357.**

2. Подать заявление организатору аукциона по установленной форме с приложением необходимых документов по адресу: г. Гомель, ул. Жарковского, д. 24, каб. 3-2, в рабочие дни с **10.00 до 13.00** и **14.00 до 17.00** от даты опубликования настоящего извещения.

Прием заявлений заканчивается 10.10.2022 г. в 16.00. Порядок участия и проведения аукциона с перечнем необходимых документов опубликован на сайте www.deloocenka.by.

Организатор аукциона вправе отказаться от проведения аукциона в любое время, но не позднее, чем за 3 (три) дня до его проведения. Единственный участник имеет право приобрести лот с шагом 5 %. Победителем торгов будет признан участник, предложивший более высокую цену. Лицо, являющееся победителем торгов, обязано: подписать протокол о результатах аукциона; заключить договор купли-продажи в течение **10 (десяти)** календарных дней с момента подписания протокола; стоимость должна быть выплачена в течение **15 (пятнадцати)** календарных дней со дня заключения договора купли-продажи; возместить затраты на организацию и проведение аукциона и оплатить вознаграждение организатору торгов в размере 1 % в течение **5 (пяти) рабочих дней** с момента подписания протокола. Задатки, уплаченные участниками аукциона, ставшими победителями, будут учтены в счет окончательной стоимости предмета оценки. Проводится аукцион в соответствии с Положением Общества с ограниченной ответственностью «Деловая оценка» о порядке организации и проведения аукционов по продаже имущества и права на заключение договоров аренды нежилых помещений (их части). **Конт. тел. организатора аукциона: +375 (232) 34-62-36, +375 (44) 750-40-03, +375 (29) 303-30-62.**

РУП «ИНСТИТУТ НЕДВИЖИМОСТИ И ОЦЕНКИ» (Продавец, организатор аукциона) информирует о проведении открытого аукциона по продаже лота № 1 в составе:

1. легковой внедорожник универсал GEELY EMGRAND X7,
кузов (рама) № Y4K8762Z3HB014085, 2017 г.в.;

2. шины 225/65 R17 BEL-517 (зимние), 4 шт.;

3. сотовый телефон SAMSUNG SM-A225F/DS, 64 Gb, черный (SM-A225FZKDSER), инв. № 360.

Место нахождения: г. Минск, ул. Комсомольская, д. 11.

Начальная цена с НДС – 5 743,32 руб.

Аукцион состоится **28.10.2022 в 11.00**
по адресу: г. Минск, ул. Комсомольская, д. 11, каб. 4.

Извещение о проведении аукциона размещено на сайтах Государственного комитета по имуществу **gki.gov.by** и Организатора аукциона **ino.by.**

Организатор аукциона:
220030, г. Минск, ул. Комсомольская, 11, пом. 9
☎ 8 (017) 324-70-57, 8 (029) 356-90-03, 8 (029) 550-09-52
• www.ino.by • e-mail: torgi@ino.by УНП 190055182

ДОПОЛНИТЕЛЬНОЕ ИЗВЕЩЕНИЕ О ПРОВЕДЕНИИ АУКЦИОНА

РУП «БЕЛСПЕЦКОНТРАКТ» 13 октября 2022 г. на 20-м открытом аукционе проводит 19-й от 22 сентября 2022 г. повторный открытый аукцион по продаже имущества республиканской собственности

Номер лота	Наименование техники	Местонахождение объекта	Начальная цена продажи (бел. руб.)	Сумма задатка (бел. руб.)
224	Специальный автомобиль ЗиЛ-131 с кузовом-фургоном К1-131 в составе: кузов-фургон К1-131 № 02402 1983 г. 2 кат., автошасси ЗиЛ-131 ш. 535277 дв. 883554 1983 г. 3 кат. 4526 км 12,5 м/ч	г. Осиповичи, в/ч 01313	7 700,00	1 540,00
225	Специальный автомобиль ЗиЛ-131 с кузовом-фургоном К4-131 в составе: кузов-фургон К4-131 № 060906 1981 г. 2 кат., автошасси ЗиЛ-131 ш. 499204 дв. 698511 1982 г. 3 кат. 4045 км	г. Осиповичи, в/ч 01313	7 700,00	1 540,00
227	Специальный автомобиль ЗиЛ-131 с кузовом-фургоном К6-131 в составе: кузов-фургон К6-131 № 05611 1983 г. 2 кат., автошасси ЗиЛ-131 ш. 542958 дв. 921150 1983 г. 3 кат. 2924 км	г. Осиповичи, в/ч 01313	7 700,00	1 540,00

Аукцион состоится по адресу: г. Минск, ул. Казинца, д. 2, 6-й этаж, 13 октября 2022 г. в 10.00.

К участию в аукционе допускаются юридические лица, индивидуальные предприниматели и физические лица, оплатившие задаток, гарантийный депозит и подавшие заявление на участие в аукционе, соглашение, учредительные и другие необходимые документы **до 15.00 10 октября 2022 г**. Заключительная регистрация участников аукциона будет производиться **13 октября 2022 г. с 9.15 до 10.00.**

Победитель аукциона обязан:

1. Заключить договор купли-продажи не позднее 3 банковских дней с момента проведения аукциона.

2. Произвести оплату стоимости движимого имущества разовым платежом в течение 5 банковских дней для резидентов Республики Беларусь и 10 банковских дней для нерезидентов Республики Беларусь со дня подписания договора купли-продажи.

Задаток, указанный в таблице, а также гарантийный депозит в размере 300,00 белорусских рублей за участие по каждому лоту и денежные средства за выигранное имущество перечисляются на расчетный счет РУП «БЕЛСПЕЦКОНТРАКТ»: белорусские рубли – р/с BY12BELB30120002R20010226000, российские рубли – р/с BY64BELB30120002R20040226000 в ОАО «Банк БелВЭБ», ул. Заславская, 10, код BELBBY2X, УНП 101099370, ОКПО 37401662. Корреспондент – ПАО Сбербанк, г. Москва, № корсчета 30101810400000000225. Реквизиты банка: БИК 044525225, ИНН 7707083893, к/с в ОАО «Банк БелВЭБ» № 30111810800000000659. SWIFT/BIC: SABRRUMM. Без НДС.

Справки по тел./факс: (017) 319-35-41, (017) 367-58-05.

Электронная почта: **auk@bsk.by**.

Извещение опубликовано на сайте **http://www.gki.gov.by/ru** и **https://bsk.by.**

ИЗВЕЩЕНИЕ О ПРОВЕДЕНИИ АУКЦИОНА

РУП «БЕЛСПЕЦКОНТРАКТ» 27 октября 2022 г. проводит 21-й открытый аукцион по продаже имущества республиканской собственности

Номер лота	Наименование техники	Местонахождение объекта	Начальная цена продажи (бел. руб.)	Сумма задатка (бел. руб.)
232	Гусеничное шасси МТ-ЛБу (демилитаризованное) № 10Е8803048 дв. 08240 1989 г. 4 кат. 981 км	г. Минск, в/ч 63755	84 000,00	16 800,00
233	Гусеничное шасси МТ-ЛБу (демилитаризованное) № 108607057 дв. 008736 1986 г. 4 кат. 9220 км	г. Минск, в/ч 63755	80 000,00	16 000,00
234	Гусеничное шасси МТ-ЛБу (демилитаризованное) № 108309038 дв. 801976 1983 г. 4 кат. 609 км	г. Минск, в/ч 63755	84 000,00	16 800,00
235	Гусеничное шасси МТ-ЛБу (демилитаризованное) № 10Е8803051 дв. 09886 1988 г. 4 кат. 1878 км	г. Минск, в/ч 63755	84 000,00	16 800,00
236	Автошасси «Урал-375 А» ш. 304878 д. 960145 1980 г. 4 кат. 1049 км	г. Минск, в/ч 63755	9 000,00	1 800,00
237	Перекачивающая станция горючего ПСГ-160 (130) скл. с/о 4951 на ЗиЛ-130 ш. 2051762 дв. 772080 1982 г. 3 кат. 1540 км	н. п. Михановичи, в/ч 52188	13 000,00	2 600,00
238	Автошасси ГАЗ-66-14 ш. 0437732 д. 260453 1985 г. 4 кат. 1124 км	н. п. Новоколосово, в/ч 25819	4 000,00	800,00
239	Автошасси ГАЗ-66-14 ш. 0432912 д. 230124 1985 г. 4 кат. 1157 км	н. п. Новоколосово, в/ч 25819	4 000,00	800,00
240	Автошасси ГАЗ-66-14 ш. 0433761 д. 235662 1985 г. 4 кат. 1346 км	н. п. Новоколосово, в/ч 25819	4 000,00	800,00

Аукцион состоится по адресу: г. Минск, ул. Казинца, д. 2, 6-й этаж, 27 октября 2022 г. в 10.00.

К участию в аукционе допускаются юридические лица, индивидуальные предприниматели и физические лица, оплатившие задаток, гарантийный депозит и подавшие заявление на участие в аукционе, соглашение, учредительные и другие необходимые документы **до 15.00 24 октября 2022 г**. Заключительная регистрация участников аукциона будет производиться **27 октября 2022 г. с 9.15 до 10.00.**

Победитель аукциона обязан:

1. Заключить договор купли-продажи не позднее 3 банковских дней с момента проведения аукциона.

2. Произвести оплату стоимости движимого имущества разовым платежом в течение 5 банковских дней для резидентов Республики Беларусь и 10 банковских дней для нерезидентов Республики Беларусь со дня подписания договора купли-продажи.

Задаток, указанный в таблице, а также гарантийный депозит в размере 300,00 белорусских рублей за участие по каждому лоту и денежные средства за выигранное имущество перечисляются на расчетный счет РУП «БЕЛСПЕЦКОНТРАКТ»: белорусские рубли – р/с BY12BELB30120002R20010226000, российские рубли – р/с BY64BELB30120002R20040226000 в ОАО «Банк БелВЭБ», ул. Заславская, 10, код BELBBY2X, УНП 101099370, ОКПО 37401662. Корреспондент – ПАО Сбербанк, г. Москва, № корсчета 30101810400000000225. Реквизиты банка: БИК 044525225, ИНН 7707083893, к/с в ОАО «Банк БелВЭБ» № 30111810800000000659. SWIFT/BIC: SABRRUMM. Без НДС.

Справки по тел./факс: **(017) 319-35-41, (017) 367-58-05.**

Электронная почта: **auk@bsk.by**.

Извещение опубликовано на сайте **http://www.gki.gov.by/ru/** и **https://bsk.by/.**

ИЗВЕЩЕНИЕ О ПРОВЕДЕНИИ ПЕРВЫХ ПОВТОРНЫХ ЭЛЕКТРОННЫХ ТОРГОВ № 2022.Б.002.00106

Коммунальное консалтинговое унитарное предприятие «Витебский областной центр маркетинга» извещает о проведении первых повторных электронных торгов по продаже имущества, принадлежащего Открытому акционерному обществу «Минский завод строительных материалов», УНП 100008102, в отношении которого открыто производство по делу об экономической несостоятельности (банкротстве) № 455-5Б/2018 в экономическом суде г. Минска.

Номер лота, вид выставляемого на первые повторные электронные торги имущества:

Лот № 1. Движимое имущество (оборудование).

Информация о предмете торгов, в т. ч. место нахождения:

Робот садки с захватом, инв. № 501706 по адресу: г. Минск, ул. Янки Мавра, 47.

Начальная цена: 153 000,00 бел. руб. без НДС.

Минимальная цена: 91 800,00 бел. руб. без НДС.

Лот № 2. Движимое имущество (оборудование).

Информация о предмете торгов, в т. ч. место нахождения:

Робот садки с захватом, инв. № 501707 по адресу: г. Минск, ул. Янки Мавра, 47.

Начальная цена: 153 000,00 бел. руб. без НДС.

Минимальная цена: 91800,00 бел. руб. без НДС.

Лот № 3. Движимое имущество (оборудование).

Информация о предмете торгов, в т. ч. место нахождения:

Имущество газопоршневого агрегата, состоящее из: вентиляционный агрегат АТ-4 32х28, инв. № 501173, вентиляционный агрегат АТ-4 32х28, инв. № 501174, когенерационная газопоршневая установка QUANTO C1200 № 1, инв. № 501163, комплект блоков теплообменников вода-воздух, инв. № 501166, преобразователь давления измерительный APR-2000G, инв. № 501168, преобразователь давления измерительный APR-2000G, инв. № 501169, преобразователь давления измерительный APR-2000G, инв. № 501193, преобразователь давления измерительный APR-2000G, инв. № 501194, преобразователь давления измерительный APR-2000G, инв. № 501183, преобразователь давления измерительный APR-2000G, инв. № 501202, преобразователь давления измерительный PR-28, инв. № 501184, преобразователь частоты VF-P7 30 кВт, инв. № 501164, преобразователь частоты VF-P7 30 кВт, инв. № 501165, преобразователь частоты VF-P7 30 кВт, инв. № 501207, преобразователь частоты VF-P7 30 кВт, инв. № 501213, щитовая ГПА № 1, инв. № 501167, камера сборная одностороннего обслуживания КСО-298-1ВВ-600, инв. № 501232, узел учета газа ГПА № 1, инв. № 501172, система контроля доступа, инв. № 501237, система управления ГПА, инв. № 501229, И-ГБЦ в сборе АРТ. 2061564, И-ГБЦ в сборе СА2061564, преобразователь давления измерительный PR-28, инв. № 501195, преобразователь давления измерительный PR-28, инв. № 501185, преобразователь давления измерительный PR-28, инв. № 501204, преобразователь давления измерительный PR-28, инв. № 501170.

Имущество находится по адресу: г. Минск, ул. Янки Мавра, 47.

Начальная цена: 249 060,00 бел. руб. без НДС.

Минимальная цена: 149 436,00 бел. руб. без НДС.

Условия первых повторных электронных торгов: Победитель торгов (единственный участник торгов, выразивший согласие на приобретение предмета электронных торгов по начальной цене, увеличенной на пять процентов) обязан: в течение 5 дней со дня проведения электронных торгов возместить затраты за организацию и проведение торгов, и оплатить услуги оператора ЭТП; возместить расходы на проведение независимой оценки имущества в течение 5 (пяти) рабочих дней со дня проведения электронных торгов, подписать договор купли-продажи предмета электронных торгов в течение 5 (пяти) рабочих дней со дня проведения электронных торгов; оплатить стоимость приобретенного имущества не позднее 10 рабочих дней с даты подписания договоров купли-продажи. Демонтаж, погрузка и вывоз имущества осуществляется за счет Покупателя в срок, указанный в договоре купли-продажи.

Размер шага составляет 5 процентов от начальной цены лота.

Имеющиеся обременения: нет.

Дата и время начала и завершения первых повторных электронных торгов: 13.10.2022 с 9.00 до 16.00.

Электронные торги проводятся на электронной торговой площадке коммунального консалтингового унитарного предприятия «Витебский областной центр маркетинга» по электронному адресу http://etpvit.by.

Прием документов осуществляется на электронной торговой площадке по электронному адресу http://etpvit.by/ по **16.00 12.10.2022.**

Для участия в первых повторных электронных торгах на электронной торговой площадке по электронному адресу http://etpvit.by необходимо подать заявку на участие в электронных торгах и пройти аккредитацию в качестве участника электронных торгов, а также перечислить задаток в срок **до 16.00 12.10.2022**.

Задаток по лоту № 1 в сумме **15300,00** (пятнадцать тысяч триста рублей 00 копеек) белорусских рублей, по **лоту № 2** в сумме **15300,00** (пятнадцать тысяч триста рублей 00 копеек) белорусских рублей, **по лоту № 3** в сумме **24906,00** (двадцать четыре тысячи девятсот шесть рублей 00 копеек) белорусских рублей должен быть зачислен на счет коммунального консалтингового унитарного предприятия «Витебский областной центр маркетинга», УНП 390477566, р/с BY93MTBK30120001093300066782 в ЗАО «МТБанк» г. Минск, БИК MTBKBY22, код операции – 40901.

Победителем электронных торгов признается участник, предложивший максимальную цену за лот.

Справочная информация:

Контактный телефон антикризисного управляющего: +375 17 374 23 93.

Контактный телефон для осмотра объектов: лоты №№ 1–2: +375 44 7937306, лот № 3: +375 44 7936318.

Контактный телефон лица, организующего торги на основании договора поручения: 8 (0212) 24-63-12, 8 (029) 510-07-63.

Дата, время и адрес доступа (ознакомления) с предметом электронных торгов (информацией о предмете электронных торгов – в отношении нематериальных активов) в рабочие дни с 09.00 до 16.00 по предварительному согласованию с Продавцом по месту нахождения имущества (г. Минск, ул. Я. Мавра, 47).

Затраты на организацию и проведение электронных торгов определяются согласно смете затрат, затраты на обслуживание ЭТП определяются согласно прейскуранту ЭТП. Ознакомление с затратами на организацию и проведение электронных торгов производится на **http://etpvit.by** до начала торгов.

Возмещение затрат на организацию и проведение электронных торгов осуществляется в соответствии с законодательством.

Вогненныя вёскі. Нельга забыць

Памяці спаленых фашыстамі паселішчаў прысвячаецца

ДРАМЛЁВА. ЖУДАСНЫ ПОПЕЛЬНЫ ВЕРАСЕНЬ

Ад самага пачатку сёлетні год стаў знакавым — Годам гістарычнай памяці. Перад ёю, памяццю пра шматлікія ахвяры роднай зямлі, мы вечныя даўжнікі. І цяпер узнікае шанц хоць крышку разлічыцца. Адным з крокаў да гэтага павінен стаць горкі, але патрэбны ўспамін пра лёс вёскі Драмлёва, якая некалі месцілася ў Жабінкаўскім раёне Брэсцкай вобласці.

Тут жыццё абарвалася 80 гадоў таму, калі раніцай 11 верасня сорак другога, на свята Адсячэння галавы Іаана Хрысціцеля, названае ў народзе Галавасекам, у Драмлёва ўварваліся карнікі. Больш у вогненнай вёсцы свят не было — толькі жалобы і трызны. На яе месцы ўжо сорак гадоў — мемарыяльны комплекс. Зямля з Драмлёва захоўваецца таксама ў Хатыні ва ўнікальных «Могілках вёсак» сярод іншых паселішчаў, знішчаных драпежнікамі разам з людзьмі. Яны — і вёскі, і людзі — загінулі дачасна і больш ніколі не вярнуліся да жыцця.

Помнік на месцы спаленай вёскі.

МЕСЦА ЖАЛОБЫ І ТРЫЗНЫ

Архівы сведчаць: у пякельным драмлёўскім агні абарваліся жыцці 183 чалавек. З іх 103 мелі ўзрост да трыццаці гадоў. Свой першы год нараджэння не спраўдзілі Людачка Антанюк і Надзейка Алізарка, Жэнечка Ляўчук, Надзя і Аня Юрасікі — самыя маленькія жыхары вогненнай вёскі. У тым дыме захліпнуліся і найстарэйшыя драмлёўцы Фёдар Ярмашук і Ганна Ляўчук, якія прыйшлі на свет яшчэ да адмены прыгоннага права.

Пра той жудасны Галавасек у студзені 1945 года перад раённай камісіяй аб злачынствах нямецка-фашысцкіх захопнікаў расказвалі сведкі: *«На досвітку ў вёску Драмлёва на аўтамашынах уварваўся карніцкі атрад п'яных эсэсаўцаў каля 50 чалавек. Пагражаючы смерцю, гітлераўцы сагналі ўсіх сялян у хлеў, а самі кінуліся, бы скваплівыя ваўкі, у хаты, клеці ў пошуках сала і яек, рыліся ў скрынях, з кіжаламі ў руках ганяліся ў дварах за свінямі і курамі. А 10-й гадзіне дня пачуліся аўтаматныя стрэлы — каты расстрэльвалі людзей, сагнаных у хлеў. Пасля чаго над вёскай узвілося вялізнае полымя. Гэта подпыя нямецкія выраднікі падпалілі мірную беларускую вёску Драмлёва разам з людзьмі: старымі, жанчынамі і дзецьмі»*.

...У мемарыяле, каля падножжа кургана, ужо колькі дзесяцігоддзяў у пачатку восені палымнеюць шыпшыны. На кустах рассыпаны пунсовыя пацеркі ягад, нібыта кроплі крыві тых, каго закатавалі ў агні чорным попельным раніцам. Старажылы згадвалі не раз: 11 верасня (тады, як прыйшла бяда) было цёпла, нават горача, быццам лета вырашыла затрымацца на пару тыдняў. А потым, калі яркім факелам успыхнула вёска, стала зусім невыносна, млосна...

АПОШНЯЯ СВЕДКА

Няўмольны час забіраў сведкаў драмлёўскай трагедыі. Апошняя застаецца Вера Самсонаўна Кірыльчук, якая жыве ў суседніх Сцяпанках. Упершыню мы сустрэліся дзесяць гадоў таму ў Драмлёве. На жалобе, на Галавасек. Яна стаяла ў баку, слухала прамовы, самотныя спевы, што краналі сэрца, і прыкладала ражкі хустачкі да вачэй. Пацікавіўся пра яе ў старшыні сельсавета Мікалая Ягорчанкава, і той адказаў: «Гэта Самсонаўна. Яна бачыла, як гарэла Драмлёва».

Зразумеў адразу: трэба знайсці час, каб пагутарыць з жанчынай. Аднак першы крок зрабіла яна. Адной раніцай, пасля чарговай публікацыі пра драмлёўцаў, дзверы ў маім рэдакцыйным кабінеце рыпнулі, асцярожна адчыніліся і ўвайшла Вера Самсонаўна.

— Прачытала ў газеце... Ноч не спала... І, як бульбу выбрала, адразу ж пехатой да вас, — вымавіла яна.

Вера Кірыльчук (у дзявоцтве — Саўчук) нарадзілася на заранку вясны — 8 сакавіка 1936 года. Вакол Мажэек было тады безлюдна: амаль усе жыхары хутароў — Саўчукоў, Сцяпанаў, Кірыльчукаў, Ганноў, Сыча, Шышкоў — былі ці на фронце, ці ў партызанах. Толькі старыя ды малыя засталіся ў сваіх хатах. Ды яшчэ Самсонавы — Ганна Іванаўна і Аляксей Сцяпанавіч, якія ўзялі да сябе траіх дзяцей: Веру, Ніну і Васіля. Іх бацька, Самсон Сцяпанавіч, ваяваў на фронце, маці, Ганна Самсонаўна, памерла ў 1939 годзе.

Месца штогадовых мітынгаў.

Вера Самсонаўна ўзгадвае, што ў 1941 годзе ў Мажэйках было 12 хат. Самсонавы жылі ў самым канцы вёскі, за імі — толькі Кірыльчукі. Ад Мажэек да Драмлёва — 2 кіламетры. Ад Драмлёва да Сцяпанак — 3 кіламетры. Ад Сцяпанак да Кірыльчукоў — 2 кіламетры. Ад Кірыльчукоў да Мажэек — 2 кіламетры. Ад Мажэек да Драмлёва — 2 кіламетры. Ад Драмлёва да Сцяпанак — 3 кіламетры. Ад Сцяпанак да Кірыльчукоў — 2 кіламетры. Ад Кірыльчукоў да Мажэек — 2 кіламетры.

— Помню, як гарэла Драмлёва, як мы прачнуліся на світанку, як тата сказаў: «Драмлёва гарыць», як мама плакала, а я крычала: «Дык там бабулька мая гарыць!»

Калі Верчына бабуля Анастасія Лук'янаўна Антанюк з сынам Іванам вярнулася з бежанцаў, у самым канцы сяла паставілі бедную хаткумазанку. Аўдавелая Наста засталася за гаспадара і гаспадыню. Яе сын нявесту не шукаў далёка — на другім канцы сяла сасватаў Ганну Сыч, такую ж сірату, як сам. Здавалася, паціху жыццё, як рака пасля паводкі, пачало ўкладвацца ў сваё рэчышча. Ды бяда, ад якой дзверы на засаўкі не замкнеш, раптам пераступіла парог, калі ў бальніцы распачаў пад Брэстам карную аперацыю «Трохвугольнік». Яшчэ праз тыдзень адбыўся Галавасек.

ЗАБЛУКАЛІ Ў ДАРОЗЕ

Карнікі падрыхтавалі ўсё старанна. Разведка, пераапранутая «пад партызанаў», спрацавала аператыўна. Знайшлася багатая вёска, дзе хлявы поўніліся пасля жніва збожжам, мелася ў дварах досыць хатняй жыўнасці. Папярэдне забойцы нават высветлілі, дзе лепш кватаваць няшчасных, каб не перашкаджалі ім рабаваць дый забіваць. І ўсё ж паліцаі 10-й роты, якія выправіліся на «паляванне», ледзь не сарвалі аперацыю. «Вінаватыя» ў гэтым аказаліся старыя карты ды восеньскі туман, які густым сырадоем узняўся над забалочанай мясцінай.

Ужо віднела, калі машыны з узброенымі гітлераўцамі праехалі Жабінку, мінулі Вялікія Сяхновічы, дзе паблізу Мікалаеўскай царквы павярнулі на поўнач. Хутка карнікі трапілі на раздарожжа: левараруч было Драмлёва, справа — Семеначуы. Рушылі лепшым шляхам — направа.

Некалі, пакуль яшчэ жыла найстарэйшая жыхарка Семеначуоў Надзея Лось, спытаў яе пра той трывожны ранак. Яна расплавяла, як немец, зайшоўшы на падворак, запатрабаваў:

— Дзе лапата?

— Божа літасцівы, мо вы нас закапаць будзеце?

Нечаканы госць ашчэрыўся дыі буркнуў:

— Найн!

Хацеў падмануць, ды вочы сказалі праўду.

Сонца ўзнімалася ўсё вышэй, асвятляла спіны вяскоўцаў, якія рылі сабе акоп. На іх шчасце, педантычныя каты даведаліся, што выйшла памылачка... Сяло не тое! Шэрым ранкам на ростанях не ўгледзелі «правільнай» дарогі. Гэтак світанак 11 верасня 1942 года стаў апошнім у лёсе адной вёскі і страшным успамінам для жыхароў другой.

Карнікі расстрэльвалі і палілі драмлёўцаў у чатырох пабудовах. Мужчын і хлопчыкаў-падлеткаў — у хлявах Міхаіла Леўчука і Івана Кіслага. Жанчын, дзяўчынак і маленькіх дзяцей — у клунях Андрэя Цэсліка і Якава Юрасіка.

Некалькі абгарэлых трупаў ляжала на папялішчы хлява Міроna Данілюка. Было відаць: маці, спрабуючы ўратаваць немаўлятка, накрыла яго сваім целам. Жанчыны рабілі так і ў палаючых хлявах. Сяргея Дзянісюка, якому толькі споўнілася чатыры гады, забойцы жыўцом кінулі ў калодзеж. Мужчын, што спрабавалі збегчы, каслі аўтаматныя чэргі і стрэлы з вінтовак.

«БЯЖЫ, СЫНОК, БЯЖЫ»

Толькі чатыры падлеткі — Міша Данілюк, Міця Юрасік, Віталь Чаплой і Коля Ярмашук — мелі шчасце выйсці жывымі з драмлёўскага агню. Самым старэйшым сярод іх быў 14-гадовы Коля. Праз шмат гадоў Мікалай Іванавіч Ярмашук вярнуўся на месца, дзе стаяла родная вёска, каб расказаць сваю гісторыю. Вось яго расповед:

«Мне згадвадь пра трагедыю Драмлёва, гібель родных, усіх яе жыхароў пакутліва балюча і цяжка. Хочацца забыць гэты дзень, гэты жахлівы кашмар, але яны не забываюцца і да канца жыцця застануцца са мной. 11 верасня 1942 года мама ўстала раненька, пайшла даіць карову. Але тут жа вярнулася ў хату і ўсхвалявана загаварыла:

— У сяле і навакольлі немцы, відаць, будуць праводзіць аблаву, моладзь хапаць і забіраць у Германію. — Таму старэйшаму брату сказала: — Ты, Павел, ляжы і не паднімайся, прыкінься хворым.

Я ў той час ужо не спаў, ляжаў на адным ложку з братам, а бацька — на рускай печы, ён быў прастуджаны і выграваўся. Не паспелі мы апамятацца ад гэтай трывожнай навіны, як у хату ўваліліся два фашысты з аўтаматамі. Адзін з іх пачаў крычаць на ламаная рускай мове: «Быстро собирайс, будэм выходи, быстро!»

Ён тут жа сцягнуў з нас коўдру, скапіў брата за руку і сцягнуў з ложка. Я прыціснуўся спіной да сцяны і перапужанымі вачамі пазіраў на маці, брата, другога фашыста, які цягнуў з печы бацьку. Усе мы хуценька апрануліся і ў суправаджэнні выйшлі на двор. Адзін фашыст пад аўтаматам павёў тату, брата і мяне ў адрыну Леўчукоў, другі — маці ў пуню Якава Юрасіка.

У хляве, куды нас загналі, было ўжо дзясятку два мужчын, старых, малодшых хлопцаў, хлопчыкаў-падлеткаў. Помню, былі Фёдар Юрасік і яго сын Сцяпан, Міхаіл Ляўчук, Павел Аляхюк і яго сын Андрэй, Карніл Гутко, Сцяпан Разумнік з сынамі Грышам і Васем. Пасля нашага і кожнага наступнага прыводу людзей дзверы зачынялі і вартавалі. Гэтак прыводзілі ў хлеў усіх мужчын, старых, падлеткаў з блізкіх дамоў. Апошнім запіхнулі Івана Канавальчука.

Людзей напіхалі поўную адрыну, усе стаялі на таку. Тыя, хто стаялі ближэй да дзвярэй, у тым ліку і бацька, мелі магчымасць праз шчыліны назіраць, што адбываецца ў вёсцы. Раптам бачаць: фашыст вядзе маю сястру Марыю з трыма дзецьмі, меншага Васю яна несла на руках. І гэты кат пачаў аднімаць у Марыі дзіця, яна не аддавала, супраціўлялася. Фашыст ударыў сястру аўтаматам, тая ўпала, яе і дзяцей даставілі ў хлеў Якава Юрасіка — туды збіралі жанчын, дзяўчат і малых дзяцей.

Пасля ўбачанага ўсе зразумелі: будзе бяда, фашысты рыхтуюць над людзьмі расправу. Мы, падлеткі, глядзелі ў вочы і бледныя твары старэйшых, сваіх бацькоў і па сваёй наіўнасці спадзявалися на іх абарону. А што яны маглі зрабіць? Яны самі былі заложнікамі.

Неўзабаве праз тыя ж адтуліны ў дзвярах убачылі трох фашыстаў, якія ішлі да нас. Двое былі з аўтаматамі ў руках, адзін — з пісталетам. Расчыніўшы дзверы хлява і прыбудовы (свірна), той, што быў з пісталетам, гучна крыкнуў:

— Четыре человека выходите!

Усе імгненна падаліся назад. Тады карнікі схапілі крайніх і сілком упіхнулі ў адчынены свіран. Сярод іх былі мае бацька і брат Павел, Фёдар Юрасік і яго сын Сцяпан. Як толькі ўзялі тату і брата, я таксама вырашыў быць разам з імі, ускочыў у прыбудову і стаў за дзвярыма, якія былі прыпёртыя да сцяны.

Немец загадаў усім чатыром стаць на калені, тваримі да сцяны. Як толькі яны тое зрабілі выдадак пачаў страляць з пісталета ім у патыліцы. Першым стрэлам забіў брата, другім — бацьку. У гэты момант я выскачыў з-за дзвярэй і ўпаў паміж татам і Фёдарам Юрасікам. Фашыст стрэліў у мяне, але ў той момант на мяне схіліліся забітыя бацька і Юрасік Фёдар, што, мабыць, і ўратавала мне жыццё.

Адчуў моцны боль ўнізе жывата і пачуў, як з аўтаматаў расстрэльвалі астатніх.

Паранены, абліты крывёю свайго і забітых, я ляжаў пад мёртвымі, на нейкі час страціўшы прытомнасць. Калі ачуняў, фашыстаў у хляве ўжо не было. Асцярожна выбраўся з-пад забітых і ўскочыў у адрыну. Тут убачыў жудасную карціну: ляжалі кучы трупаў — старых, мужчын, падлеткаў. Некаторыя былі яшчэ жывыя, цяжка дыхалі, прасілі дапамогі. Я быў у страшным шоку. Такое нельга бачыць нават у сне. Плакаў, рыдаў, падыходзіў то да брата, то да бацькі, краналў іх, але яны былі мёртвыя.

Нечакана нешта замацавала ў грудзях лёгкі, што ляжалі ў куточку хлява. Прыўзняў пучок і убачыў там Мішу Данілюка. Яму было гадоў шэсць-сем. Убачыўшы мяне, ён ускочыў і кінуўся да свайго бацькі, яшчэ жывога. Міша енчыў, прасіў:

— Татачка міленькі, уцікаймо!

Бацька дакрануўся да яго шчакі і скрозь слёзы прамовіў:

— Ты бяжы, сынок, бяжы, а я ўжо не магу.

А куды бегчы? У вёсцы — страляніна, каровы рэвуць, свінні вішчаць. Немцы нешта грузяць у машыны. І мы з Мішам схаваліся пад тым ж пучкі лёну. З жахам чакалі сыходу немцаў з вёскі. Мінуў нейкі час, калі мы пачужылі новыя выпрабаванні. У хлеў зайшлі два фашысты, зрабілі некалькі адзіночных стрэлаў, дабіваючы параненых. Нас не заўважылі. Пасля гэтага хлеў замкнулі і падпалілі.

Мы адчулі гар, полымя ўварвалася ўнутр. Выршылі ўцякаць. Пад дзвярыма вылезлі на двор, ды адразу трапілі на вочы карнікам, якія пачалі па нас страляць. Зноў дадзелі лезці ў палаючую адрыну. Ад дыму і гарачыні сталі захліпаць, гарэлі салома, неабмалочанае жыта, чалавечыя целы.

На нас закурылася адзежа. І раптам — адкуль толькі ўзяліся ў нас сілы і разуменне — пачалі выграбаць, выварочваць камень з-пад сцяны. Праз зроблены лаз і выбраліся з вогненнага пекла. Уцякалі па дымавой паласе ў бок мажэйкаўскіх хутароў. Фашысты заўважылі нас і распачалі страляніну, аднак мы ўжо былі далёка. Мне куляй перабіла рэмень для штаноў, але цела не зачапіла. Я і Міша ўскочылі ў канаву, параслую хмызняком. У гэты самы час беглі людзі з навакольных хутароў, каб ратаваць Драмлёва, але, убачыўшы нас абгарэлых і акрываўленых, бы машыны з немцамі, павярнулі назад.

Жыхары Драмлёва, якім пашчасціла выратавацца: Мікалай Ярмашук і Вера Кулінчык.

Я пабег у вёску Мажэйкі, дзе жыла сястра таты Пелагея Магер, а Міша накіраваўся на Сцяпанкі. У Мажэйках дзядзька Філімон Магер дастаў з мяне кулю, якая засела ў пахвіне, перавязаў рану і паклаў спаць. Але ж ці можна было заснуць пасля таго кашмару, пасля тых жаху і пакут?»

ХАЦЕЛА ПАГЛЯДЗЕЦЬ ГОРАД

У той жудасны дзень жывымі засталіся зусім няшмат драмлёўцаў. Але няўмольны час забіраў і іх. Адной з апошніх пайшла на той свет Марыя Рыгораўна Пасюк, у дзявоцтве — Данілюк, у пашпарце якой месцам нараджэння было пазначана Драмлёва. Вёска не адрадзілася, засталася толькі памяць ды радок у галоўным дакументе. Бабуля Марыя больш за паўвека, як выйшла замуж, жыла ў вёсцы Селішча. У апошнія гады пачувала сябе не лепш: даймалі розныя хваробы, хадзіла з цяжкасцю, але па-ранейшаму лічыла, што Бог ураўаваў яе ў дзень, калі палілі вёску.

Надта ж не пускаў дзяўчыну тады ў Брэст бацька Рыгор Міхайлавіч: час ваенны, небяспечны, а ісці пехатою далёка. Але збіралася ў дарогу стрыечная сястра Вера Юрасік, і Марыйцы вельмі ж хацелася пабачыць горад, таму і ўгаварыла тату. Дзяўчынцы далі яек, масла, каб прадала на рынку, і сяброўкі пайшлі. А як вярнулася праз дзень, вёскі ўжо не было. Вера і Марыя жахнуліся, калі перад вачыма паўстаў жудасны малюнак: на месцы хат — абгарэлыя коміны і мноства чалавечых трупаў... Не стала бацькі, маці, сястры Ёўдакі. Добра, што адшукаўся меншы брат — Міша Данілюк, які разам з Колем Ярмашуком у апошні момант вылез з палаючага хлява.

І пайшлі брат з сястрою па навакольных вёсках. Прытулак знайшлі ў Жыціні ў сваякоў, якія клапаціліся па сірот, як пра сваіх дзетак: і кармілі добра, і да работы прывучалі, пакуль тыя падраслі і пайшлі ў людзі. Колькі жыла Марыя Пасюк, для яе 11 верасня заставалася чорнай датай. Помніў той Галавасек і муж, Васіль Ігнатавіч. Ён падлеткам бег да Драмлёва на пажар, ды немец з кулямётам не падпусціў блізка.

А БЭЗ УСЁ ЦВІЦЕ

Праз два дні, 13 верасня, надышла нядзеля. Але зусім не святочным выдаўся той дзень. Немцы знялі ачапленне, дазволілі пахаваць забітых. Жыхары навакольных вёсак прыйшлі на папялішча. Людзі рукамі, віламі грузілі на пажарышчы абгарэлыя целы і везлі вазамі на могілкі ў Сцяпанкі. Сярод гэтых далакопаў быў і сарагадвухгадовы драмлёвец Павел Ляўчук. Ён застаўся жывым, бо ў трагічны дзень адсутнічаў у сваёй гаротнай вёсцы. Як апантаны, ён рыў гарачы попел, пакуль не адшукаў кавалак знаёмай тканіны. Прыклаў яго апаленымі далонямі да твару і заплакаў. Тут ляжалі, ператвораныя ў прах, яго родныя жанчыны: жонка Аня і дочкі Ніна, Ліда, Жэня. Старэйшай было чатыры гады, малодшай — дзесяць месяцаў...

Пра тую жудасную нядзелю ўспамінала і Вера Кірылюк: *«Калі ўсё пагарэла, я з татам і мамай Таццянай рушылі туды. Мужыкі збіралі на фуры целы і везлі іх на клады ў Сцяпанкі. Вялікую, вельмі вялікую яміну выкапалі, туды клалі. Былі сярод людзей такія, што пазнаеш, былі і тыя, каго пазнаць было немагчыма... Картоплі вялі выбіралі — усё на вазах засталося, куры бегалі пераляканыя. Яшчэ мая матуля дала бабулі (сваёй, значыцца, маме) куранятак, і тыя гойсалі каля згарэлай хаты. Стаялі, плакалі мы ўсе. А што ж яшчэ зрабіць маглі?*

З таго часу мінула ўжо восемдзесят гадоў. Некалі кожную вясну пад акном Антанюковай мазанкі распускаўся бэз. 11 верасня згараслі людзі, хаты, дрэвы і толькі кустоўе нейкім чынам не крануў агонь. Хоць больш правільна сказаць — крануў, ды не да смерці. Колькі часу прайшло, колькі дзесяцігоддзяў, а бэз усё цвіце. Так і цягнецца, так і цягнецца ён увысь. Бабулечка мая згарэла, цёткі Аня, Лёша, Тоня і Людка малая згарэлі. На могілках, на тумбачцы гэтай каля помніка, мае ўсе напісаны...»

ЗАРУЧАНЫЯ З ПАМЯЦЦЮ

Мінулі дзесяцігоддзі, змяніліся пакаленні. Здаецца, пара супакоіцца, аднак попел Драмлёва ўсё не астывае. І кожны раз вясной і восенню, калі плугі ўзнімаюць глебу на месцы, дзе калісьці чатыры стагоддзі стаяла вёска, на паверхню выходзяць усё новыя сведчанні таго, што адбылося на той Галавасек. Кожны артэфакт можна разглядаць бясконца, разважаючы аб трагічным лёсе ўласнікаў гэтых рэчаў. І пры гэтым уяўляць маштаб таго, што адбывалася 11 верасня. Найперш ураважаюць россыпы адстраляных гільзаў і патронаў, на якія і праз восемдзесят гадоў багатая драмлёўская зямля. Трапляюцца шмат шкла, пратвораванага агнём у нейкія пачварныя «істоты». Дзволі шмат абпаленай цэглы і камянёў, металічных частак ад пабудоў і нарэшце, гузікаў ды іншай драбязы, што дазваляе ўявіць, якім было жыццё драмлёўцаў.

Асаблівыя адчуванні выклікае нацельны крыж. Драмлёўцы ў большасці сваёй былі праваслаўнымі. Адзінае выключэнне складала сям'я Андрэя Цэсліка, які пасяліўся ў вёсцы з 1926 года. Сам па вераваснанні каталік, Андрэй Лукіч і сваіх дзяцей хрысціў у касцёле. Прынесла драмлёўская зямля і тры медныя заручальныя прэсцёнкі (адзіны мужчынскі і два жаночыя), выраблены, магчыма, тутэйшым кавалём. Калі трымаеш у руцэ маленькую белую пацерку ці шкляны корак ад бутэлечкі з-пад парфумы, якімі карысталася восем дзясяткаў гадоў таму нейкая кабета ці дзяўчына, міжволі сціскаецца сэрца.

...Драмлёўцы жылі, не чакалі бяды. Не чакалі яе да таго ранку, пакуль у вёску не наляцелі драпежнікі. Якім ніколі не павінна быць ні апраўданне, ні дараванне.

Анатоль БЕНЗЯРУК,
фота аўтара і з яго архіва.

Праект створаны пры фінансавай падтрымцы ў адпавednасці з Указам Прэзідэнта № 131 ад 31 сакавіка 2022 года.

«УЗНАЮЦЬ ГЭТА ЎСЁ ПАТОМКІ ПРАЗ ПАПЕРУ!»

(100 гадоў архіўнай службе Беларусі)

Пры судакрананні з паняццямі «архіў», «справа», «дакумент» натуры паэтычнай абавязкова прыйдуць на памяць радкі верша Максіма Багдановіча «Летапісец»:

Што тут чынілася ў даўныя гады,
Што думалі, аб чым спрачаліся тады,
За што змагаліся, як баранілі веру, —
Узнаюць гэта ўсё патомкі праз паперу!
Яно забудзецца, умрэ, з вадой сплыве, -
І вось у споміне устане, ажыве,
Калі знайдуць яго няхітрае пісанне
Пра гэтае жыццё, надзеі, справаванне.

Паэт, несумненна, быў захоплены таямніцамі мінуўшчыны, і ў працы старажытнага летапісца бачыў вялікую гістарычную місію. Ды не толькі захапленне кіравала ім. Паэт, думаю, заклікаў шанаваць памяць аб мінулым, берагчы тое «няхітрае пісанне», праз якое дойдуць да будучыні «жыццё, надзеі, справаванне» ў праўдзівых дэталях і вобразах.

ДЛЯ ГАЗЕТЫ «ЗВЯЗДА» І НЕ ТОЛЬКІ

Гэтымі днямі ў многіх публікацыях, на канферэнцыях, на адкрыцці выстаў, у студэнцкіх аўдыторыях згадваецца 100-гадовы юбілей дзяржаўнай архіўнай службы Беларусі. На старонках газеты «Звязда» нярэдка з'яўляюцца артыкулы, падрыхтаваныя на падставе архіўных дакументаў з падборкамі да іх ілюстрацый і з пазначэннем месца захоўвання «Беларускі дзяржаўны архіў-музей літаратуры і мастацтва». У гэтыя юбілейныя дні наспела нагода згадаць пра гэтую ўстанову, з рарытэтамі якой так часта сустракаецца чытач.

За шэсцьдзясят два гады сваёй дзейнасці архіў-музей прыняў у свае сховішчы больш за пяцьсот дваццаць архіўных фондаў па гісторыі літаратуры і мастацтва. Сярод іх фонды класікаў беларускай літаратуры Янкі Купалы, Якуба Коласа, Язэпа Пушчы, Адама Бабарэкі, Максіма Танка, Аркадзя Куляшова, Пімена Панчанкі, Янкі Брыля, Уладзіміра Дубоўкі, Івана Мележа, Івана Шамякіна, Міхася Лынькова, Канстанцыі Буйло, Васіля Быкава, Рыгора Барадуліна, Генадзя Бураўкіна, Ніла Гілевіча і многіх іншых; акцёраў — народных артыстаў СССР і Беларусі Галіны Макаравай, Стэфаніі Станюты, Фёдара Шмакава, Аляксандры Клімавай, Уладзіміра Уладамірскага, Леаніда Рахленкі, Лідзіі Ржэцкай; кампазітараў Юрыя Семянкі, Яўгена Глебава, Пятра Падкавырава, Яна Тарасевіча, Анатоля Багатырова; мастакоў Аркадзя Астаповіча, Валянціна Волкава, Арлена Кашкурэвіча, Барыса Малкіна, кінарэжысёраў Уладзіміра Корш-Сабліна, Віктара Турава, Віталя Чацверыкова і многіх іншых.

ПЕРШЫЯ КРОКІ

Гісторыя архіва-музея пачалася 9 чэрвеня 1960 года. Менавіта ў гэты дзень была падпісана пастанова Савета Міністраў БССР аб стварэнні Цэнтральнага дзяржаўнага архіва літаратуры і мастацтва БССР. На дзень стварэння архіва многія фонды творчых устаноў захоўваліся ў Цэнтральным дзяржаўным архіве Кастрычніцкай рэвалюцыі і сацыялістычнага будаўніцтва (сучасны Нацыянальны архіў Рэспублікі Беларусь). У хуткім часе гэтыя фонды былі перададзены новастворанаму профільнаму архіву. Некаторыя з перададзеных фондаў захаваліся з даваенных часоў, як, напрыклад, фонд літаратурнай арганізацыі «Маладняк», «Белдрамтаварыства», Дзяржаўнага яўрэйскага тэатра. А вось асабістыя архіўныя фонды на той час заставаліся па-за ўвагай практычнай дзейнасці дзяржаўных архіваў Беларусі. Да стварэння архіва літаратуры і мастацтва архівы асабістага паходжання, і найперш дзеячаў літаратуры і мастацтва, не з'яўляліся абавязковым аб'ектам іх камплектавання. Гэтую работу, пры нагодзе, ажыццяўлялі музеі — для папаўнення сваіх экспазіцый — і бібліятэкі.

Некалькі радкоў пра дакументы архіва-музея, якія сведчаць пра далёкае дзевятнаццатае стагоддзе. Згадаю самы ранні арыгінальны дакумент, які мае ўсе падставы называцца ўнікальным: запісную кніжку сям'і мастака і пісьменніка Каруся Каганца — Казіміра Кастравіцкага. Кніжка спачатку належала дзеду пісьменніка Самуілу Кастравіцкаму, а пасля бацьку, удзельніку паўстання 1863 г. Карлу Кастравіцкаму, першы запіс у ёй зроблены ў 1813 г. За вокладкай гэтай кніжкі больш за сто пяцьдзясят гадоў захоўваліся развітальныя аўтографы асуджаных на высылку сукамернікаў Карла Кастравіцкага, вядомых кіраўнікоў паўстання на Міншчыне.

Да ўнікальных варта аднесці і фонд Грыгаровіча. Ён, акрамя таго што захоўвае рукапіс невыдадзенага другога выпуску «Беларускага архіва», падрыхтаванага Грыгаровічам у 1825 годзе, мае копіі дакументаў па гісторыі Беларусі ад 1240 года. Арыгіналы гэтых дакументаў, на вялікі жаль, не захаваліся, і копіі, зробленыя два стагоддзі таму, з'яўляюцца бясспрэчнымі сведкамі іх існавання.

Хочацца згадаць і рукапісную «Беларускую хрэстаматыю» 1889 года, якую «сабраў і ўпарадкаваў Браніслаў Эпімах-Шыпіла», дзякуючы якой у беларускай літаратуры захаваліся імёны і ўзоры паэтычных твораў нашых даўніх часоў.

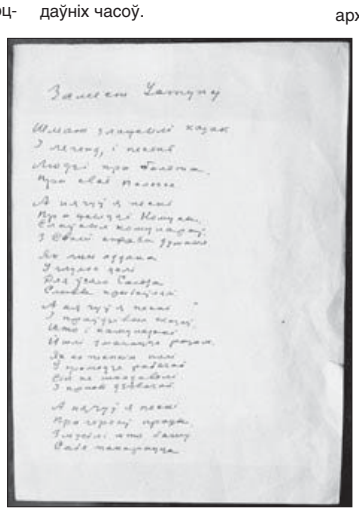

Я. Купала. «Над ракой Арэсай». Паэма. Замест уступу. Аўтограф. 1933 год.

СТРАЧАНАЕ І ЗАХАВАНАЕ

Многія выдатныя людзі мінулага з вялікай увагай ставіліся да дакументальных крыніц, збіралі і захоўвалі іх, стваралі ўнікальныя калекцыі і цэлыя музеі. У іх шэрагу вялікія беларусы Іван Грыгаровіч, Аляксандр Ельскі, Браніслаў Эпімах-Шыпіла, браты Іван і Антон Луцкевічы, Рамуальд Зямкевіч і іншыя, чые зборы былі вядомыя далёка за межамі іх прыватных уладанняў. На вялікі жаль, час не быў літасцівы да гэтых унікальных калекцый: некаторыя страчаны цалкам, некаторыя дайшлі да нас толькі невялікімі фрагментамі. Але яны залажылі практыку збірання перш за ўсё асабістых архіваў, зрабілі першыя крокі да методыкі іх сістэматызацыі і апісання і стварылі перадумовы для арганізацыі іх камплектавання ў дзяржаўных архівах у будучым.

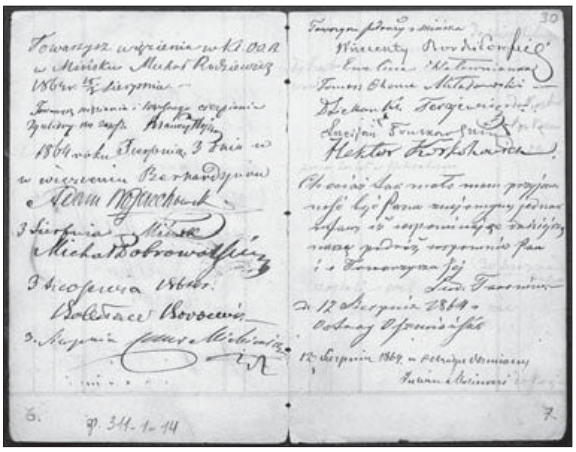

Нататнік бацькі К. Каганца К. К. Кастравіцкага з гаспадарчымі запісамі і аўтографамі паўстанцаў 1863—1864 гадоў: Міхала Радзевіча, Адама Вайцяхоўскага, Міхала Дабравольскага, Баляслава Баравіка, Цэзара Міцкевіча і іншых.

Б. Малкін. «Жоўты клоўн». Серыя «Цырк. Клоўны». Манатыпія. 1966–1968 гады.

Найбольш стратным для Беларусі ў дачыненні да архіўных крыніц стала XIX стагоддзе. Мы да гэтай пары ў пошуках нашых скарбаў, адпраўляемся ў іншыя краіны, каб выявіць рукапісы і дакументы Багушэвіча, Дуніна-Марцінкевіча, Янкі Лучыны і іншых. Пры гэтым я маю на ўвазе не толькі архівістаў, але і даследчыкаў-літаратуразнаўцаў. У многіх выпадках надараецца шанец атрымаць копіі. Даследчыкі пакідаюць іх у сваіх асабістых зборах, архівісты ствараюць калекцыі. З такой калекцыяй можна пазнаёміцца і ў архіве-музеі. Яе складаюць дакументы і рукапісы Адама Міцкевіча, Уладзіслава Сыракомлі, Францішка Багушэвіча, Янкі Лучыны ды іншых. Усе яны атрыманы з розных сховішчаў Расіі і Польшчы як непасрэдна архівам, так і праз навукоўцаў.

Важную частку крыніц БДАМЛіМ складаюць фонды творчых устаноў, сярод якіх рэдакцыі літаратурна-мастацкіх часопісаў і газеты «Літаратура і мастацтва», нацыянальныя тэатры, кінастудыя «Беларусьфільм», Акадэмія музыкі, Беларуская дзяржаўная філармонія і іншыя. Асобна варта згадаць фонд Беларускага музея імя Івана Луцкевіча ў Вільні. Менавіта ён утрымлівае самую значную колькасць крыніц, што адносяцца да пачатку XX стагоддзя. Гэты дакументальны збор мэтанакіравана ствараўся ў Віленскім музеі на працягу дваццаці пяці гадоў. Адну з самых вялікіх частак архіўнага фонду Музея імя Івана Луцкевіча складаюць матэрыялы беларускіх выдавецтваў, выдавецкіх таварыстваў, а таксама часопісаў і газет. Сярод іх — выдавецкія таварыствы «Загляне сонца і ў наша ваконца» (Пецярбург), Беларускае выдавецкае таварыства ў Вільні, «Мінчук» (Мінск), «Наша хата» (Вільня), рэдакцыі газет «Наша Ніва», «Гоман», «Змаганне», «Голас беларуса», «Народны звон», «Наперад», рэдакцыі часопісаў «Маланка», «Крывіч», «Саха» і іншыя. Менавіта ў рэдакцыях часопісаў і газет захаваліся аўтографы выдатных дзеячаў беларускай літаратуры, у тым ліку Багдановіча, Буйло, Бядулі, Гартнага, Івана Луцкевіча, Эпімах-Шыпілы, Бурбіса. Беларускі музей імя Івана Луцкевіча ў Вільні паспяхова камплектаваў асабістыя дакументы многіх беларускіх дзеячаў: рукапісы, лісты, фотаздымкі і іншае. Сярод імёнаў, чые архівы ці іх часткі захаваліся ў яго зборах, Грыневіч, Якуб Колас, Тарашкевіч, Ластоўскі, браты Луцкевічы, Цётка (Алаіза Пашкевіч) і іншыя.

ВЯРТАННЕ І ПАМЯЦЬ

Самыя розныя абставіны змушалі беларусаў засяляць многія гарады Расіі, прасторы Урала, Сібіры, Казахстанскага стэпу, нязнаныя куткі амаль усіх рэспублік былога СССР. На 1970 — 1990-я гады прыпадае самае актыўнае камплектаванне архіва-музея дакументамі па гісторыі беларускай літаратуры і мастацтва менавіта ў гэтых рэгіёнах. Архіўныя фонды Астапенкі, Брайцава, Бабарэкі, Буйло, Дубоўкі, Ельскага, Жаўрука, Мазалькова, Мачульскага, Садковіча, Любана, Каганца ды іншых былі выяўлены і набыты ў Маскве; Багдановіча — у Яраслаўлі; Бэндэ, Кабзарэўскага, Гарэцкага-Чарняўскай — у Санкт-Пецярбургу; Верас, Талеркі, Тулейкі — у Вільні; Гарбука — у Пяцігорску; Дылы — у Сараце; Ласкова і Баркоўскага — у Якуцку; Сакола, Целеша, Міранавіча — у Латвіі; Ліхадзіеўскага — у Ташкенце. Вялікую ролю ў справе захавання гэтай магутнай спадчыны беларускага народа адыгралі і адыгрываюць іх нашчадкі. На працягу многіх дзесяцігоддзяў старанна зберагаліся ў сем'ях архівы Гарэцкага, Бабарэкі, Жаўрука, Брайцава, Астапенкі, Каганца, Каспяровіча і многіх іншых. Упарадкаваныя і дагледжаныя, яны былі перададзены архіву-музею на захоўванне ў поўным складзе.

Сёння Беларускі дзяржаўны архіў-музей літаратуры і мастацтва — адзін з унікальных аб'ектаў навуковых інтарэсаў літаратуразнаўцаў, моваznаўцаў, гісторыкаў культуры і даследчыкаў яшчэ цэлага шэрага гуманітарных дысцыплін. Большую частку яго фондаў, звыш васьмідзесяці працэнтаў, складаюць асабістыя фонды дзеячаў літаратуры і мастацтва, а з іх найбольшую колькасць, звыш двухсот дваццаці, — фонды пісьменнікаў. У рукапісах і дакументах, якія яны захоўваюць, адлюстраваны жыццё, дзейнасць іх стваральнікаў і галоўнае — іх творчая лабараторыя. Менавіта асабістыя фонды дзеячаў літаратуры і мастацтва пашыраюць іх бібліяграфію, становяцца асновай для стварэння зборaў твораў і крыніцай нечаканых навуковых адкрыццяў.

Ганна ЗАПАРТЫКА,
дырэктар Беларускага дзяржаўнага архіва-музея літаратуры і мастацтва.

КЛЮЧ, ЯКІ «АДКРЫВАЎ» КРАІНЫ

Як з дапамогай наркотыкаў еўрапейскія ўлады змянялі ход гісторыі і развальвалі імперыі

Наркотыкі не толькі разбураюць арганізм асобнага чалавека, але і вядуць да краху цэлых дзяржаў. Гэта не толькі бізнес, дзе абарочваюцца велізарныя сродкі, але і спосаб уплыву на глабальныя працэсы развіцця цэлых рэгіёнаў. Як з іх дапамогай знішчаліся цэлыя імперыі і да якіх наступстваў вядзе іх распаўсюджванне, у тым ліку і сёння, мы разбіраліся разам з нейрахірургам, навуковым супрацоўнікам аддзялення пухлін галаўнога мозга РНПЦ анкалогіі і медыцынскай радыялогіі імя М. М. Аляксандрава, выкладчыкам кафедры неўралогіі і нейрахірургіі БелМАПА Гуменам ГАРБАНІДЖАДАМ.

— Доктар Гумен, не ўсе ведаюць, што наркотыкі — элемент гібрыдных войнаў. Растлумачце, якое месца ў іх яны займаюць?

— Праблема наркотыкаў нашмат глыбейшая, чым толькі іх шкодны ўплыў на арганізм. Яны змянялі ход гісторыі, развальвалі цэлыя імперыі і да цяперашняга часу ўплываюць на эканамічнае развіццё дзяржаў. Урон, які яны наносяць, нашмат большы, чым сучасная зброя.

Адзін з самых старажытных наркотыкаў, опіум, істотна паўплываў на развіццё і знікненне дзяржаў. Як вядома, капіталістычная сістэма існуе каля пяцісот гадоў. Для яе функцыянавання патрэбныя тры асноўныя элементы. Гэта крыніцы таннай рабочай сілы і энергіі, таннай сыравіны і рынак збыту. Калі прыбраць адзін з гэтых элементаў, сістэма праваліцца. І, як вядома, развітыя краіны не маглі б існаваць, калі б не было краін «другога» і «трэцяга» свету. Частку сваіх праблем яны вырашаюць праз краіны, якія развіваюцца, дзе можна танна атрымаць рабочую сілу, сыравіну для сваіх вытворчасцяў. Гэта донары для развітых краін. Таму ментальныя войны — гэта частка руху, які тармозіць развіццё краін «другога» і «трэцяга» свету.

У XVIII — пачатку XIX стагоддзя валавы ўнутраны прадукт Кітая займаў 35 % ад сусветнага. Для параўнання, сёння самая развітая краіна свету, ЗША, мае каля 25 % ад сусветнага ВУП. Гэта была найбагацейшая дзяржава Азіі. І ў той час, і ў цяперашні менталітэт кітайцаў такі, што яны даражаць сваёй культурай, традыцыямі, звычаямі. Дастаткова цяжка туды было пранікнуць іншым дзяржавам, а Вялікабрытанія, захапіўшы ў якасці калоніі Індыю, вельмі імкнулася тое самае зрабіць і з Кітаем. Пасланнік караля Англіі Георга III прыйшоў да кітайскага імператара Цяньлуна, каб наладзіць гандаль, але імператар адказаў: нам Бог даў усё, што неабходна, і нічога нам не патрэбна. Украніцца ў гэтую краіну было амаль немагчыма.

Аднак Кітай быў надзвычай прыцягальным, бо валодаў шэрагам унікальных на той час тавараў — гарбатай, фарфорам, шоўкам, спецыямі. А ўзамен прапанаваць было няма чаго, таму разлічвацца даводзілася срэбрам.

Англічан такая сістэма з перакосам гандлёвага балансу ў бок Кітая не задавальняла. Так пачаліся ментальныя войны з Кітаем. Англічане змяшалі опіум з табакай і перш за ўсё праз сваіх унутраных агентаў пачалі ўкараняць у гэтай краіне. Спачатку тое было дорага, яго курылі афіцэры вышэйшага рангу, высокія чыноўнікі, багатыя прадпрымальнікі. Але паступова ён добра пайшоў, Кітай пачаў актыўна набываць опіум, які паступаў з брытанскай калоніі — Індыі. І менавіта опіумны гандаль і стаў тым ключом, які дапамог «адкрыць» Кітай.

Ментальныя войны часта маюць незваротны характар. Лепш не падсаджвацца на гэту іголку, бо зваротнага шляху няма. Згаданая залежнасць так шырока распаўсюдзілася ў Кітаі і ўжыванне опіуму было такім масавым, што ўжо не хапала ні фарфору, ні шоўку, ні гарбаты, каб разлічыцца. Такім чынам англійскае срэбра з лішкам вярталася ў англійскую казну. Опіум — гэта атрута, і ўкараненне яго з боку іншай дзяржавы можна лічыць генацыдам. Наркатычныя рэчывы за пэўны час забіваюць чалавека.

Калі скрынка опіуму ў Індыі каштавала 130 фунтаў, то ў Кітаі — ужо 600. Брытанцы пачалі зарабляць вялікія грошы, і іх экспарт опіуму дасягнуў 20 %. А ў Кітаі ён стаў часткай традыцыі — яго ўжывалі амаль усе.

Кітайцы не адразу ацанілі ўрон ад опіуму. І эліта, і простыя людзі курылі, усе былі спакойныя і задаволеныя. Кантраляваць іх было прасцей, бо ўсе знаходзяцца ў эйфарыі. Амаль 15 гадоў на гэта не звярталіўвагу, пакуль не зразумелі, што краіна канчаткова паралізавана, і вялікая колькасць сродкаў ідзе толькі на закупку опіуму. І з 1839 года імператар Кітая забараніў увоз опіуму. Увесь наяўны наркотык скінулі ў мора. І атрымалі вялікія пратэсты з боку Англіі.

У 1840 годзе брытанскія ваенныя караблі пачалі вайну з Кітаем. Апошні быў надзвычай аслаблены і супраціўляцца не мог. У вёсцы Сан Юань Лі 800 англічан супрацьстаялі 100-тысячнай кітайскай арміі. І англічане выйгралі.

— Адыграла ролю і тэхналагічная адсталасць краіны на той момант.

— Безумоўна. Але і прымяншаць ролю опіуму нельга. Праз два гады ваеннага супрацьстаяння, у 1842 годзе, быў заключаны Нанкінскі мірны дагавор. Англічане назаўсёды забіраюць Ганконг, выплачаны вялізныя кантрыбуцыі і кампенсацыя за канфіскаваны перад вайной кантрабандны опіум.

Але англічане не перапынялі спроб развяліць імперыю. Паўдзельнічалі яны і ў грамадзянскіх войнах унутры краіны. І англічане, і французы падтрымлівалі розныя групы, кожную забяспечвалі зброяй і ваеннымі парадамі. Гэтыя войны канчаткова аслабілі вялікую імперыю. Пасля па правакацыі Вялікабрытаніі пачынаецца другая опіумная вайна, дзе Англія ваюе супраць Кітая сумесна з Францыяй.

І ўжо з 1860 года заключаны Пекінскія пагадненні на крайне нявыгадных для Кітая ўмовах: поўны кантроль над Кітаем і легалізацыя гандлю опіумам па ўсёй краіне. Кітай у чарговы раз плаціць вялікія кантрыбуцыі Англіі і Францыі, адкрывае парты для гандлю з еўрапейскімі краінамі, дазваляе выкарыстоўваць кітайцаў у якасці рабочай сілы ў калоніях Англіі і Францыі.

Мы бачым, як опіум разваліў імперыю, пазбавіў яе суверэнітэту, зрабіўшы з самабытнай і незалежнай дзяржавы поле для рэалізацыі тавараў і развіцця еўрапейскіх эканомік. Нягледзячы на такі цяжкі ўдар, які Кітай перанёс, ён, як Фенікс, адрадзіўся і стаў зноў вялікай дзяржавай.

— Была ў гэтых войнах і роля Амерыкі...

— Так, хоць не такая заўважная. ЗША таксама хацелі гандляваць опіумам. Яны бралі яго ў Асманскай імперыі, ён быў больш нізкай якасці, чым індыйскі. Пасля Цяньдзіньскага дагавора, калі імператар збег са свайго палаца, яны разрабавалі фарфор, каштоўныя рэчы і падзялілі разам з англічанамі. Потым самі пачалі вырошчваць у Кітаі опіум.

Цікава, што свой першы капітал так зарабіў Дэлано Рузвельт, амерыканскі бізнесмен, дзед прэзідэнта ЗША Франкліна Дэлано Рузвельта. Ён дзякуючы опіуму, прададзенаму ў Кітай, разбагацеў і набыў у Амерыцы шахты, чыгуначныя і нафтавыя кампаніі. Яго сям'я была вельмі багатая і ўплывовая ў ЗША. Потым, калі яго ўнук стаў прэзідэнтам гэтай краіны, былі спробы расследаваць, адкуль сям'я ўзяла свой капітал, але яны нічым не скончыліся.

— Ці ёсць яшчэ прыклады ў гісторыі, калі наркотыкі станавіліся элементамі ўплыву для атрымання палітычных і эканамічных выгод?

— Распаўсюджванне наркотыкаў было характэрнае і для краін Усходу, нават мусульманскіх. Алкаголь там цяжка было прадаць, лягчэй было распаўсюджваць опіум. Існавала цэлая культура курэння. У Іране ў шахаў меліся адмысловыя наборы з золата, дарагога фарфору. А простыя людзі набывалі попел, які заставаўся пасля курэння, у два разы даражэй, чым сам опіум.

Для каланіяльнай Вялікабрытаніі было танней кантраляваць людзей, якія ўжываюць опіум, чым трымаць там цэлую армію. У далейшым гэтыя краіны не маглі нармальна развівацца, бо, пачынаючы ад шаха заканчваючы простым селянінам, усе курылі опіум. А Вялікабрытанія забірала ўсё, што хацела.

— Гэта прыклады часоў каланіяльнай гісторыі Англіі і Францыі. А як цяпер?

— Па неафіцыйных даных, распаўсюджванне наркотыкаў дагэтуль кантралюецца спецслужбамі Амерыкі і Вялікабрытаніі. Мы бачым, як некалькі гадоў таму ў Афганістане з дапамогай амерыканскай арміі знішчана частка макавых палёў з-за неравытворчасці. Гэта зроблена, каб падтрымліваць узровень кошту наркотыкаў у іншых краінах. Калі б яны хацелі пазбавіцца ад наркотыку, то мусілі знішчыць усе палі. На жаль, такая барацьба накіравана не на тое, каб ліквідаваць наркотыкі, а на тое, каб прыбіраць канкурэнтаў.

Трэба сказаць і пра ролю Германіі. Два наркотыкі народжаны ў гэтай краіне — гераін і метамфетамін. Германія здаўна мела добрую базу для вывучэння атрутных рэчываў. І цяпер яны бяруць на лячэнне атручаных людзей. Так было, напрыклад, пасля выкарыстання хімічнай зброі падчас вайны паміж Іранам і Іракам. Насамрэч Германіі гэта было цікава і для даследаванняў.

Дык вось, у 1898 годзе кампаніяй Баер быў вынайдзены гераін як лекі ад туберкулёзу і болевага сіндрому. Сёння ў такіх краінах, як ЗША і Расія, гераін займае першае месца сярод усіх наркотыкаў па распаўсюджанасці. Людзі, якія ўжываюць гераін, доўга не жывуць. Каб дасягнуць стану эйфарыі, з кожным разам дозу варта павялічваць. У выніку яна расце да такой ступені, што наступае перадазіроўка: кроў не паступае ў галаўны мозг, спыняецца дыханне і чалавек гіне.

Гераінавыя наркаманы, калі не ўжываюць дозу, адчуваюць страшныя мышачныя болі, вядомыя як ломка. Фармацэўтычныя кампаніі вынайшлі абязбольвальныя таблеткі для такіх наркаманаў, якія ў выніку таксама выклікаюць залежнасць. У прыватнасці, на тэрыторыі ЗША больш за чатыры мільёны чалавек прымае такія прэпараты.

Другі «падарунак» ад немцаў — метамфетамін, адкрыты ў 1887 годзе выхадцам з Румыніі Лазарам Эдзеланавым. Ён быў забыты і доўга чакаў свайго часу. Падчас Другой сусветнай вайны нямецкае камандаванне зразумела, што калі даваць яго салдатам, яны становяцца бадзёрымі, добра ваююць, у іх знікае пачуццё страху. Метамфетамін таксама прапаноўваўся як лекі для пахудзення і ад паркінсанізму. Насамрэч, людзі, якія яго выкарыстоўваюць, моцна худзеюць, але гэты ж наркотык з'яўляецца прычынай развіцця паркінсанізму.

Яго выкарыстоўваў і Адольф Гітлер. Калі ён вітаўся з генераламі, відаць, як трэсліся рукі — наступства доўгага ўжывання метамфетаміну. Яго ўжывалі ўдзельнікі гурта «Бітлз». У 1960 годзе прэзідэнт ЗША Рычард Ніксан забараніў продаж дадзенага наркотыку. Гэта стала дарагім задавальненнем, ім пачалі гандляваць падпольна. Пасля гандаль перайшоў у Мексіку. Метамфетамін шырока ўкараняецца ў бедных краінах, якія развіваюцца.

— На нашай тэрыторыі, здаецца, наркотыкі прыжываюцца горш...

— У Беларусі сур'ёзныя законы і пакаранне за распаўсюджванне наркотыкаў, і гэта вельмі дапамагае. Але з часоў СССР адной з вялікіх праблем быў і застаецца алкаголь, таксама адна з разнавіднасцяў наркотыку, які выклікае залежнасць. Насамрэч алкаголь не настолькі страшны. Некаторыя віды, як чырвонае віно ці каньяк, могуць прыносіць карысць, але ў невялікіх дозах. Уся праблема — у надзвычайным ужыванні і ўкараненні культуры «Чым больш я магу выпіць, тым большы герой». Алкаголь, як мы ведаем, выклікае дэградацыю асобы і шмат захворванняў, разбурае печань, пагаршае рэпрадуктыўнае здароўе, а гэта вядзе да дэмаграфічных праблем нацыі, папросту — яе вымірання. Каля 30 % смяротнасці ў Расіі звязана з ужываннем алкаголю. Больш п'юць мужчыны, чым жанчыны. За кошт гэтага сярэдняя працягласць жыцця ў мужчын у Расіі меншая, чым у такіх краінах, як Ёмен і Судан. А калі параўноўваць з Заходняй Еўропай, то ў расіяніна яна на 17 гадоў меншая.

Калі да развалу Саюза сярэдняй зарплаты хапала на 10 літраў гарэлкі, то пасля 1994 года, нягледзячы на эканамічны крызіс і абясцэньванне грошай, — ужо на 47 літраў. Піць пачалі больш, і гэта ўзмацняла крызіс у краіне. Толькі ў 2003 годзе ўжыванне алкаголю ў Расіі зменшылася на трэць, з ім пачалі змагацца больш актыўна: павысіліся цэны, пасля 23 гадзін ён не прадаваўся, зменшылася і часткова была забаронена рэклама. Аднак з'явілася іншая праблема — сурагат, што прывяло да масавых атручэнняў.

Яшчэ ў савецкі час лічылі, што змяншэнне продажу гарэлкі прывядзе да страты прыбытку, які мае дзяржава. Але калі палічыць, то адзін рубель прыбытку ад продажу алкаголю прыносіць пяць рублёў урону, бо гэта грошы на ахову здароўя, наступствы ад злачыннасці ў п'яным выглядзе, брак і гібель на вытворчасці. Таму насамрэч дзяржаве больш выгадна, каб людзі пілі менш.

Алена КРАВЕЦ.

«Не прайшло і года, як я ледзь не памёр,

«Прабачце, а ваша прозвішча выпадкова не Тараненка? Я некалі за вас хварэў. Рады бачыць вас у добрым здароўі». Хвілінная сустрэча ў адным са сталічных паркаў, якая перапыніла інтэрв'ю з легендарным спартсменам, паказала, што цяжкую атлетыку ў Беларусі глядзелі і шанавалі. А зрэшты, як можна яе не заўважыць? Асабліва ў 1980-я гады, калі на памосце выступаў Леанід Тараненка. За сваю кар'еру ён зрабіў столькі неверагодных рэчаў, што іншым хапіла б на некалькі жыццяў. У 1980-м выйграў Алімпійскія гульні з сусветным рэкордам, які трымаўся ажно з 1975 года. У рыўку ўзяў 190 кілаграмаў (сусветны рэкорд), у штуршку — 230. Сума 420 кілаграмаў таксама была рэкорднай. І гэта быў толькі пачатак... Леанід Тараненка — адзіны беларускі штангіст, які выступаў на трох Алімпійскіх гульнях. Ён першы сярод беларусаў чэмпіён свету ў першай цяжкай вазе, катэгорыі, якая заўсёды ў штангістаў была прэстыжнай. У гісторыі Беларусі ён адзіны цяжкаатлет, які выйграў чэмпіянаты свету ў першай і другой цяжкіх вагах. Першы і адзіны. Дык чаму ж дзівіцца, што і праз столькі гадоў на вуліцы да яго падыходзяць, каб проста паціснуць руку?..

— Леанід Аркадзевіч, вы родам з Маларыты. Раскажыце, калі ласка, як у савецкі час спорт развіваўся ў невялікіх гарадах.

— Гэта быў час энтузіястаў і іх шчырай адданасці спорту. Калі чалавек таго часу пасябраваў са спортам — гэта было на ўсё жыццё. Такім чалавекам быў мой першы трэнер Пётр Сацюк. У арміі ён атрымаў першы спартыўны разрад па цяжкай атлетыцы. І пасля дэмабілізацыі ў Маларыце арганізаваў секцыю на базе дзіцячай спартыўнай школы. Асноўнымі відамі спорту ў гэтай школе былі лёгкая атлетыка і гандбол. Асобна працавала секцыя барацьбы. Увогуле, гэта ўсе спартыўныя задавальненні, якія былі даступныя дзецям Маларыты таго часу. Таму вялікага выбару, якім відам спорту займацца, у нас не было. Моладзь хадзіла ў асноўным на лёгкую атлетыку. Прыцягвалі экіпіроўкай і кітайскімі кедамі, якія выдавалі бясплатна. Я прайшоў праз лёгкую атлетыку і барацьбу. Дзіцем я быў укормленым і невысокім: у восьмым класе мой рост быў 155 сантыметраў і вага каля 60 кілаграмаў, вагаростаўка прапорцыі не выконваліся. Да таго моманту, як Пётр Паўлавіч Сацюк, а ў тыя часы проста сябар Пеця, арганізаваў секцыю цяжкай атлетыкі, мы з сябрам займаліся атлетычнай гімнастыкай, вядомай як культурызм. Рабілі гэта таемна, па кнізе «Атлетызм: здароўе, прыгажосць, сіла». Чаму таемна? Таму што ў савецкі час культурызм, мякка скажам, не заахвочваўся: буржуазны від спорту, неалімпійскі да таго ж. Адночы мае старанні заўважыў Пётр Сацюк. Ён сказаў, што не патрэбны мне ніякі культурызм, што мне трэба займацца цяжкай атлетыкай, бо ёсць здольнасці. Я да яго прыслухаўся. У секцыю цяжкай атлетыкі я прыйшоў ужо падрыхтаваным, мог прысесці з вагой 100 кілаграмаў на плячах.

— Першыя спаборніцтвы памятаеце?

— Аднаго дня Пётр Паўлавіч зайшоў ва ўпраўленне спорту таварыства «Ураджай». І там даведаўся, што на чэмпіянат патрэбная замена хвораму цяжкавагавіку. Сацюк не доўга думаючы прапанаваў маю кандыдатуру, паабяцаўшы, што я гарантавана выступлю на ўзроўні першага спартыўнага разраду, а то і па кандыдаце ў майстры спорту. І паведаміў мне, што я еду ў Барысаў на чэмпіянат таварыства «Ураджай». На тых спаборніцтвах я заняў месца, далёкае ад прызёраў, але я выканаў нарматыў на першы дарослы разрад у штуршку і нарматыў кандыдата ў майстры спорту ў рыўку. У выніку мне прысвоілі першы спартыўны разрад. І Пеця не падвёў калектыў «Ураджаю», і мяне заўважылі. Той чэмпіянат стаў для мяне, можна сказаць, лёсавызначальным турнірам. Там я ўпершыню ўбачыў сапраўдную штангу. У Маларыце мы трэніраваліся з чыгуннай штангай. Пеця сказаў, што на чэмпіянаце я з-за аднаго выгляду штангі дадам пяць кілаграмаў. І сапраўды, прыгожая ленінградская штанга нават падналалася лягчэй. Пасля таго чэмпіянату мяне сталі запрашаць да сябе многія трэнеры, у тым ліку і мой будучы настаўнік Іван Пятровіч Лагвіновіч.

— Мабыць, ужо тады зразумелі, што хочаце звязаць жыццё са спортам?

— Мяне вабіла неба. З дзяцінства марыў стаць лётчыкам. Пасля школы збіраўся паступаць у Вышэйшае лётнае вучылішча ў Чарнігаве. Я без праблем прайшоў раённую і абласную медыцынскія камісіі. А ў самім вучылішчы не прайшоў. Там рыхтавалі перахватчыкаў на вайсковых самалётах, таму здароўе павінна было быць ідэальным. А я ў дзяцінстве шмат гуляў у хакей, пра шчыткі ў нас нават згадкі не было, таму ад частых падзенняў у мяне пад каленямі ўтварыліся касцяныя нарасты. У вучылішчы мне растлумачылі, што пры палётах на вялікай вышыні пры моцным ціску пачнуцца болі. У лётчыкі мяне не ўзялі. Дзіцячая мара пайшла марна... У Маларыту з Чарнігава я вярнуўся ў жудасным настроі. Але, мабыць, лёсам было наканавана, каб я стаў штангістам. Я прыняў запрашэнне Івана Пятровіча Лагвіновіча і паехаў да яго ў Мінск. Так у лютым 1974 года пачалося маё спартыўнае жыццё. З Іванам Пятровічам у мяне хутка пайшоў прагрэс і ўжо да восені я выканаў нарматыў на званне майстар спорту. Адказна заяўляю, што кілаграмы, якія трэба было падняць, каб выканаць майстра спорту, сёння меншыя, чым у мой час. Хоць колькі часу прайшло. Па ідэі, усё павінна ісці па нарастаючай... Няхай гэта будзе на сумленні цяперашніх функцыянераў і трэнераў, якія працуюць дзеля птушачкі.

— Іван Пятровіч Лагвіновіч у гісторыі айчыннай цяжкай атлетыкі — фігура вельмі значная. Які гэта быў чалавек?

— Унікальны. Кандыдат тэхнічных навук, які пісаў вершы і на свае сродкі адкрыў залу для заняткаў цяжкай атлетыкай. Наша паразуменне было на нейкім касмічным узроўні. Іван Пятровіч спаў і сніў мае рэкорды. На адным з чэмпіянатаў СССР ён мне кажа: «Ты сёння ўстановіш два сусветныя рэкорды. Мне прысніласа, што я сарваў два вялізныя выспелыя яблыкі — гэта твае рэкорды». А мяне тое злавала: ну хто перад спаборніцтвамі гаворыць пра рэкорды? Але супадзенне ці не — тады я сапраўды ўстанавіў два сусветныя рэкорды. Гэта быў вялікі чалавек. Я яго шчыра называў сваім настаўнікам, усе дзівіліся, што я яго так паважаю. А ўсім адказваў, што гэта мой настаўнік, які выхаваў мяне не толькі як спартсмена, але і як чалавека. Я гляджу на цяперашнюю моладзь, на цяперашнюю цяжкую атлетыку і мне робіцца сумна. Узяць, напрыклад, таго ж Андрэя Арамнава — таленавіты спартсмен. Але ў яго не было трэнера, якога б ён паважаў і слухаў. Ён мог бы і пяць Алімпіяд выйграць, калі б побач з ім быў старэйшы надзейны таварыш. Няма было каму накіраваць Арамнава, шкада, што прапаў такі талент.

— Гэта праўда, што Іван Пятровіч настойваў на тым, каб вы атрымалі вышэйшую адукацыю?

— Сапраўды так, для яго гэта было вельмі важна. У верасні 1974 года я пачаў вучобу на першым курсе электрамеханічнага факультэта Беларускага інстытута механізацыі сельскай гаспадаркі. Праз пяць гадоў атрымаў спецыяльнасць «інжынер-электрамеханік». Першыя два курсы я сядзеў на першай парце і пісаў канспекты, усё ж інжынерная спецыяльнасць — гэта складана. З-за збораў я шмат прапускаў, і даводзілася ўсё адпрацоўваць. Але ні разу не браў акадэмічны водпуск. Скажу шчыра, інстытут часам і цяпер сніцца. А першыя дзесяць гадоў пасля яго — дык наогул кожную ноч. Меркавалася, што пасля інстытута я буду працаваць на птушкафабрыцы. Але птушкалова з мяне не выйшла. Дыплом я абараняў у 1979 годзе падчас падрыхтоўкі да Спартакіяды народаў СССР. І ў мяне было двайное свята, калі я спачатку абараніў дыплом, а потым выйграў Спартакіяду.

— Леанід Аркадзевіч, якія ўмовы былі ў савецкіх спартсменаў?

— У наш час добра былі забяспечаны цяжкаатлеты ў Расіі, у паўднёвых рэспубліках, на Каўказе. А мы з Іванам Пятровічам былі самымі беднымі. Жылі на стыпендыю саюзнага значэння, атрымлівалі талоны на харчаванне. Грошай на рукі не давалі, адпаведна, з дабаўкамі, вітамінамі было цяжка. Нашым асноўным «допінгам» была чорная ікра па «казачнай» цане — 40 рублёў за кілаграм. Даводзілася есці ікру. Гэта быў кашмар нейкі. За дзень я з'ядаў сто грамаў чорнай ікры, сто грамаў сала, за месяц з'ядаў трохлітровы слоік мёду. Энергію трэба аднекуль браць. Аснова для кожнага спартсмена і асабліва для штангіста — гэта харчаванне. Яно павінна быць каларыйным, бялкавазмяшчальным, з усімі неабходнымі мікраэлементамі. Калі я ўжо пачаў паказваць вынікі на міжнародных стартах, выйграў Алімпіяду, мяне прымацавалі да магазіна ЦК. А ў закрытых крамах былі свае цэны.

— Акрамя вашай неверагоднай перамогі ў Маскве, чым яшчэ запомніліся Алімпійскія гульні-1980?

— Нягледзячы на тое, што выйграў, Алімпійскія гульні ў Маскве для мяне — падзея сумная. Бо падчас Алімпіяды памёр мой кумір, Уладзімір Высоцкі. Падчас Алімпіяды мы жылі на сваёй трэніровачнай базе ў Падольску. Гэта быў закрыты аб'ект, нават свайкоў не пускалі, каб пазбегнуць правакацый. А калектыў тэатра на Таганцы пусцілі. На жаль, тады Уладзімір Сямёнавіч не прыехаў, але яго сябар паабяцаў, што раскажа яму, якія мы класныя хлопцы, і Высоцкі да нас прыедзе ў наступны раз. Наступнага разу не атрымалася. Праз тыдзень Высоцкі памёр. У Маскве я не адчуў святочнай атмасферы Алімпіяды, пра якую ўсе любяць успамінаць. Мусіць, таму што я думаў толькі аб спаборніцтвах. Праехалі па пустой Маскве ў суправаджэнні міліцыі, выступілі — вось і ўся Алімпіяда. Пасля перамогі нам дазволілі пераехаць у алімпійскую вёску. Я туды прыехаў, нікому да мяне не было справы, усе былі занятыя сабою. І разумеў, што я дзіка стаміўся і хачу дадому. У Мінск мы з трэнерам ехалі абсалютна ў пустым вагоне. Каб стварыць бачнасць, што ўсё добра, у Маскву і з яе ганялі пустыя цягнікі. За перамогу на Алімпіядзе родны «Ураджай» падарыў сур'ёзны падарунак — прыёмнік «Акіян» за 130 рублёў. Дзяржава выдала прэмію — 4900 рублёў чыстымі, а Жыгулі каштавалі 5500.

— У 1983-м вы пранеслі цяжкую хваробу — стафілакокавую інфекцыю. Але ўсё роўна вярнуліся ў спорт. Што вас падштурхоўвала?

— Сапраўды, пры навакаінавай блакадзе пазваночнага дыска мне занеслі стафілакокавую інфекцыю. Са спіны яна распаўсюдзілася ў нагу. Каб выратаваць мне жыццё, зрабілі аперацыю. Як я часам жартую: мяне разразалі ад пяткі да лапаткі. Зрэшты, гэта не жарты, мне разразалі 30 сантыметраў на спіне і ўсю заднюю паверхню сцягна. Курс рэабілітацыі быў вельмі доўгім, 35-сантыметровае шво

Мы разам падкрэсліваем недапушчальнасць выкарыстання спартсменаў у палітычных мэтах

ДАКУМЕНТ ТЫДНЯ. Удзельнікі пасяджэння Савета па фізічнай культуры і спорце краін СНД падпісалі сумесную заяву аб недапушчальнасці дыскрымінацыі спартсменаў. Пасяджэнне прайшло 22-23 верасня ў Ташкенце. У мерапрыемстве ўдзельнічалі прадстаўнікі Азербайджана, Арменіі, Беларусі, Казахстана, Кыргызстана, Расіі, Таджыкістана і Узбекістана, а таксама дэлегацыя Выканаўчага камітэта СНД на чале з намеснікам старшыні Выканкама Бекетжанам Жумаханавым. «Дзяржавы — удзельнікі СНД на практыцы пацвярджаюць ролю спорту як аднаго з важных інструментаў забеспячэння міру, сацыяльнай інтэграцыі і ўстойлівага развіцця. Мы разам заўсёды падкрэсліваем недапушчальнасць выкарыстання спартсменаў і спартыўных мерапрыемстваў у палітычных мэтах», — сказаў намеснік міністра спорту РФ Аляксей Марозаў. На сустрэчы таксама былі разгледжаны пытанні, якія датычацца выканання Стратэгіі развіцця супрацоўніцтва краін Садружнасці ў галіне фізкультуры і спорту на 2021—2030 гады. Акрамя таго, члены савета абмеркавалі праект палажэння аб міждзяржаўнай праграме «Спартыўныя сталіцы Садружнасці», дзейнасць базавай арганізацыі дзяржаў СНД у галіне фізічнай культуры і спорту і шэраг іншых пытанняў.

ГЕРОІ ТЫДНЯ. У расійскім Майкопе завяршыліся міжнародныя спаборніцтвы па веласпорце на шашы «Нарт Адыгеі» з удзелам беларускіх спартсменаў. Прадстаўнікі веласіпеднага клуба «Мінск» Яўген Собаль і Сяргей Шаўчэнка заваявалі «серабро» і «бронзу» адпаведна ў групавой гонцы на 170 км. Беларус Марк Грынкевіч стаў пераможцам у гонцы на час сярод моладзі U23. Дыстанцыю ў 23,5 км ён пераадолеў за 28 хвілін і 52 секунды. «Золата» юніёрскай змешанай эстафеты (U19) у складзе аб'яднаной беларуска-расійскай каманды выйгралі беларусы Кірыл Гуцко, Вячаслаў Шпакоўскі і Аляксандр Асталоўскі.

Турнір у Майкопе праходзіў адначасова з чэмпіянатам свету і па яго праграме ў трох узроставых катэгорыях. Акрамя беларускіх і расійскіх веласіпедыстаў, удзел у «Нарце Адыгеі» ўзялі спартсмены з Сербіі, Узбекістана, Казахстана, Туркменістана, Егіпта і Манголіі.

МЕДАЛІ ТЫДНЯ. Беларускія майстры скачкоў на батуце паспяхова выступілі на Кубку Пятра Вялікага ў Санкт-Пецярбургу. У індывідуальных скачках у мужчын першае месца заняў алімпійскі чэмпіён Рыа-2016 Уладзіслаў Ганчароў. Бронзавым прызёрам стаў яшчэ адзін беларус Алег Рабцаў. У сінхронных скачках бела-

Леанід ТАРАНЕНКА:

а ўжо быў пераможцам»

таўшчынёй з палец не расцягвалася, было жудасна балюча і цяжка выконваць элементарныя рухі, не кажучы ўжо пра трэніроўкі. Урачы нават думкі не дапускалі, што я магу вярнуцца ў цяжкую атлетыку. Але ў спорт я вярнуўся. Заўсёды быў упартым хлопцам. Дапамагаў і неверагодны фанатызм да цяжкай атлетыкі, які жыў ува мне і маім трэнеры. Мною рухала жаданне даказаць, што я чагосьці варты ў гэтым жыцці, жаданне паказаць, што мяне не зламаць. Калі б такая ўпартасць ды ў народную гаспадарку, такіх высокіх вынікаў можна было б дасягнуць! Пасля вымушанай бяздзейнасці да штангі пацягнула з новай сілай. У мяне яшчэ шво не зажыло, а я ўжо паднімаў жалеза. Усе спецыялісты былі ў шоку. І толькі Іван Пятровіч у мяне верыў. Сваім вяртаннем у спорт сам сабе даказаў, што я жывучы да немагчымасці. І пераканаўся, што магчымасці чалавечага арганізма бязмежныя. Не прайшло і года, як я ледзь не памёр, а я ўжо быў пераможцам на турніры «Дружба-84».

— Зразумела, што «Дружба-84» не замяніла вам Алімпійскія гульні, якія прапусцілі ўсе савецкія спартсмены. Але чаму вас не было ў алімпійскай камандзе ў Сеуле?

— Не па сваёй волі я не выступіў і на Алімпійскіх гульнях 1988 года. Перада мной паставілі шлагбаум і пазбавілі мяне залатога медаля, які цалкам мог бы быць маім. Мусіць, камусьці ў структуры Дзяржкамспорта Тараненку прыйшоўся не даспадобы. Бруду на нас з трэнерам вылілі вельмі шмат. Нават былі абвінавачанні ў тым, што на нейкім унутраным турніры я нібыта падмяніў допінг-пробы. Хоць усе цудоўна ведалі, што такога быць не магло, бо пробы ў мяне заўсёды былі чыстыя. Мы з Іванам Пятровічам аказаліся занадта лагоднымі і выканалі ўказанне кіраўніцтва адмовіцца ад заяўкі ў Сеул.

— А праз месяц пасля заканчэння Алімпіяды ў Сеуле вы ўстанавілі два сусветныя рэкорды...

— Ізноў ж, дзякуючы Івану Пятровічу. Пісьменнік Герберт Уэлс сказаў, што чалавек, народжаны на Зямлі, не здольны падняць 600 англійскіх фунтаў, што роўна 272-м кілаграмам. Іван Пятровіч вырашыў гэтыя словы абвергнуць. Я, вядома, яго ідэю падтрымаў. Я быў у добрай форме, ды і зарабіць хацелася. Нават у светлыя сацыялістычныя часы людзям былі патрэбныя грошы. Але каб устанавіць гэты рэкорд, трэба было знайсці спонсара. Я выйшаў на прэзідэнта Еўрапейскай федэрацыі цяжкай атлетыкі Холанда. У іх таксама грошай было не надта багата. Таму ён змог прапанаваць мне толькі пяць тысяч фунтаў. А мне толькі палову з той сумы трэба было патраціць на падрыхтоўку. Мяне гэта не задаволіла. Ён спытаў, чаго я хачу. Я сказаў, што хоць бы машыну «Ягуар». Ён акуляры здымае і пытаецца: «Ты што, хіба Гарбачоў, на такой машыне ездзіць?». І так мая спроба «ссякчы» крыху грошай ад Еўрапейскай федэрацыі не скончылася поспехам. Дапамаглі аўстралійцы, якія запрасілі нас на Кубак суперцяжкавагавікоў у Канберу. Тады ў Аўстраліі я падняў 266 кілаграмаў. Мне прапанавалі замахнуцца і на 270. Але мы з трэнерам не пагадзіліся, не было сэнсу сябе ламаць. Узятыя ў штуршку 266 кг і 475 кг — да гэтага часу непераўзыдзеныя рэкорды, унесеныя ў Кнігу рэкордаў Гінеса.

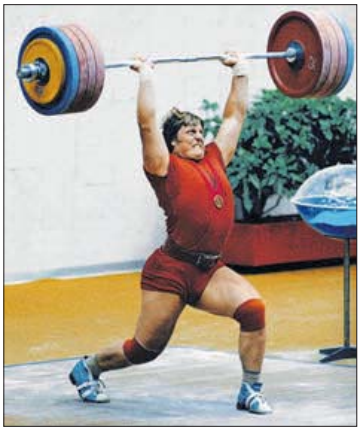

— У 1990-х гадах значна змянілася сітуацыя ў краіне. Рыхтуючыся да Алімпійскіх гульняў у Барселоне, вы гэта на сабе адчулі?

— Калі развальваўся Савецкі Саюз, у зборнай таксама пачаліся разброд і хістанне. Ужо не было той дысцыпліны, як раней. Збіраючыся ў Барселону, усе ведалі, што такім складам мы выступаем апошні раз. За год да Алімпіяды я траўмаваў локаць. Але трэба было ездзіць на камерцыйныя турніры і зарабляць на жыццё, цалкам загаіць яго я не мог. Два месяцы палячыўся, на турніры зноў ірвануў той жа локаць — і паехаў на Алімпіяду хворым чалавекам. Сапернікі ў Барселоне былі слабыя. Усе, акрамя Сашы Курловіча. У яго я выйграць не мог. Са сваім хворым локцем я не мог штурхнуць больш за 240 кілаграмаў. Яшчэ і калена вылецела, як на ліха. У такіх умовах і сярэбраны медаль — нядрэнны вынік.

— На вашу думку, у чым асноўная праблема беларускай цяжкай атлетыкі сёння?

— Няма «матэрыялу». Як з жалеза нельга зрабіць крыло самалёта, так і не з кожнага, хто паднімае штангу, можна выгадаваць добрага цяжкаатлета. Патрэбныя ўнікальныя даныя: гнуткасць, хуткасць, рэакцыя, мышачныя асаблівасці. Трэба валодаць працаздольнасцю. І талент, вядома. Але без працы нават наймацнейшы талент не дасць выніку. Я трэніраваўся па тры разы на дзень. На зборах хлопцы прыходзілі на ранішнюю трэніроўку і яшчэ на лаўках дасыпалі. А я тым часам ужо жалеза цягаў. Каму-небудзь з сучасных штангістаў такое скажы, дык пальцам каля скроні пакруцяць...

— Леанід Аркадзевіч, ваша спартыўная кар'ера атрымалася вельмі драматычнай. Зразумела, што спорт моцна паўплываў на ваша здароўе. Сёння вы аб нечым шкадуеце?

— У маладосці здавалася, што здароўе і магчымасці арганізма бязмежныя. Цяпер разумею, што трэба было больш асцярожна да сябе ставіцца. Не ўяўляю, як мой арганізм змог вытрымаць усе здзекі, якія я яму ладзіў. Усе свае медалі і рэкорды я зарабіў потам і крывёй — у прамым сэнсе. Але я ні пра што не шкадую. Усё было невыпадкова. Я люблю творы Тэадора Драйзера, для мяне гэта гігант думкі. Ён неяк сказаў, што выпадковасць — гэта непазнаная неабходнасць. Гэта насамрэч так. Значыць, мне трэба было прайсці гэты цярністы шлях.

Спорт-тайм

У традыцыйным аглядзе «Звязды» расказваем актуальныя спартыўныя навіны

рускі дуэт Аляксей Дудараў і Себасцьян Станкевіч заваявалі сярэбраны медаль, а Ганчароў і Рабцаў сталі бронзавымі прызёрамі. У жаночых сінхронных скачках беларускі Злата Шалкоўская і Вікторыя Куйдан сталі пераможцамі, а Таццяна Пятрэня і Віялета Бардзілоўская сталі сярэбранымі прызёрамі.

Таксама падчас турніру старшыня Беларускай асацыяцыі гімнастыкі Алена Скрыпель і кіраўнік Федэрацыі скачкоў на батуце Расіі Мікалай Макараў абмеркавалі ў Санкт-Пецярбургу супрацоўніцтва на наступны сезон. Дамовіліся, што расійскія атлеты прыедуць у Віцебск на турнір памяці Валерыя Вагеля, возьмуць удзел у чэмпіянаце і Кубку Беларусі, а таксама ў турніры на прызы Таццяны Пятрэні ў Магілёве. Беларускія батутысты выступяць у Расіі на некалькіх этапах Кубка касманаўтыкі і правядуць збор у Сочы.

ПОСПЕХ ТЫДНЯ. Беларусы выступілі на ўсерасійскіх спаборніцтвах «Легенды пецярбургскага дзюдо». Беларуская каманда заваявала 10 узнагарод. Пераможцамі турніру сталі Арцём Коласаў (да 60 кг), Руслан Галавачоў (да 73 кг), Анастасія Сямёнава (да 70 кг) і Дар'я Канцавая (да 78 кг). Бронзавыя медалі заваявалі Вадзім Шока, Ягор Трухан (абодва — да 73 кг), Даніэль Мукетэ (да 100 кг), Сяргей Якубенка (звыш 100 кг), а таксама Ксенія Даніловіч (да 52 кг) і Яна Макрэцкая (да 63 кг).

Баскетбалісты зробяць крок у будучыню, а барцы пакажуць храбрасць

Дзе сябе могуць праявіць юныя спартсмены

Нягледзячы на ўсе цяжкасці і несправядлівасці, беларускі спорт працягвае жыць і развівацца. І не перастае рыхтаваць спартыўны рэзерв, каб вярнуцца на міжнародную арэну яшчэ больш моцным і баяздольным. Праекты для дзяцей і падлеткаў даўно сталі неад'емнай часткай беларускага спорту. І спыніць іх правядзенне не можа нішто.

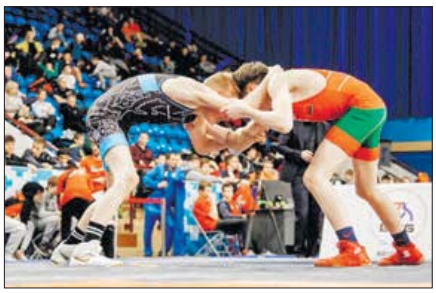

Галоўным спартыўным ноу-хау гэтай восені стала першая «Ліга храбрых», арганізаваная Беларускай федэрацыяй барацьбы і Прэзідэнцкім спартыўным клубам. Праект аб'яднаў тры віды барацьбы — вольную, грэка-рымскую і жаночую. Кожная вобласць прадстаўляе сваю каманду саставам па дзесяць спартсменаў 2007-2008 гадоў нараджэння (па адным у кожнай вагавой катэгорыі ў трох відах). У залік уключаюцца паядынкі ў трох відах барацьбы па выніках 30 схватак. Турнір праводзіцца па сістэме з прамым выбываннем. Арганізатары вырашылі праводзіць спаборніцтвы ярка і дынамічна — па суботах раз у два тыдні. Праект стартаваў 10 верасня, ужо адбыліся два чвэрцьфіналы. У першым каманда Магілёўскай вобласці аказалася мацнейшай за каманду Брэсцкай вобласці. Магілёўскія барцы першымі выйшлі ў паўфінал. У другім чвэрцьфінале прадстаўнікі Мінскай вобласці адолелі каманду Гомельскага рэгіёна. Такім чынам, у першым паўфінале сустрэнуцца магіляўчане і мінчане. Удзельнікі другога паўфіналу вызначацца пасля матча барцоў Віцебскай вобласці і гасцей з Масквы (8 кастрычніка) і сустрэчы паміж зборнай Мінска і камандай Гродзенскай вобласці (22 кастрычніка). Паўфінальныя баталіі намечаны на 5 і 19 лістапада, матч за трэцяе месца пройдзе 3 снежня, а пераможцы паўфінальных сустрэч 17 снежня паспрачаюцца за першае месца.

«Мы павінны зрабіць усё, каб вярнуць да барацьбы цікавасць нашых дзяцей. Гэта асноўная задача і мэты лігі. Масавы, дзіцячы спорт — аснова спорту найвышэйшых дасягненняў. Чым больш дзяцей будзе займацца барацьбой сёння, тым больш прафесіяналаў у нас будзе заўтра. Мы, дарослыя, павінны паказваць дзецям, што барацьба — гэта крута, гэта цікава, што ў барацьбе можна шмат чаго дабіцца, — адзначыў старшыня Беларускай федэрацыі барацьбы Алім Селімаў.

Разам з новымі праектамі, паспяхова дзейнічаюць і традыцыйныя. Ужо не першы год выдатнай пляцоўкай для юных баскетбалістаў з'яўляюцца праекты «Крок у будучыню» і «Яе свет — яе правілы». Беларуская федэрацыя баскетбола праводзіць іх разам з Еўрапейскай федэрацыяй. Як расказала генеральны сакратар — выканаўчы дырэктар Беларускай федэрацыі баскетбола Настасся Марыніна, зусім хутка пачнуцца новыя сезоны праектаў: «Мы праедзем усю краіну і прагледзім усіх дзяцей 2011-2012 года нараджэння, якія ўжо некалькі гадоў займаюцца баскетболам. Спецыялістам важна ацаніць іх роставыя даныя, іх здольнасці, навыкі валодання мячом. Будзем падбіраць дзяцей, якія складаюць цікавасць ужо для прафесійнага баскетбола».

Яшчэ адной добрай спартыўнай традыцыяй з'яўляецца знакаміты турнір «300 талентаў для каралевы». Сёлета пачаўся ўжо восьмы сезон праекта, які адкрывае новыя імёны ў лёгкай атлетыцы. Спаборніцтвы традыцыйна праходзяць у чатыры этапы. Першы — папярэдняе тэсціраванне падчас школьных урокаў фізкультуры — праходзіць у гэтыя дні. Затым найбольш здольных атлетаў правераць на паўторным тэсціраванні на спартыўных базах абласцей і горада Мінска. Падчас вясенніх канікулаў пераможцы другога этапу правядуць спартыўныя зборы. І ў красавіку юных атлетаў чакае грандыёзны фінал. «Развіваючы юнацкі спорт, мы вырашаем задачы будучага здароўя нацыі. Бо ў дзіцячым узросце закладваецца падмурак будучага здароўя чалавека, яго будучага актыўнага жыцця. Таму тая работа, якая робіцца па развіцці дзіцяча-юнацкага спорту ў Беларусі, вельмі важная», — падкрэсліў **старшыня БФЛА Іван ЦІХАН** падчас адкрыцця II Адкрытага абласнога турніру па лёгкай атлетыцы памяці Генадзя Валюкевіча. Спаборнцітвы прайшлі ў мінулыя выхадныя ў Ляхавічах.

Для таго каб знаёміцца са спортам і выхоўваць у сабе чэмпіёна мог кожны маленькі беларус, Прэзідэнцкі спартыўны клуб ініцыяваў праект «Спорт для ўсіх». Днямі ў рамках дадзенага праекта ў Дзяржынску была адкрыта новая шматфункцыянальная варкаўт-пляцоўка. Сярод мноства сучасных трэнажораў былі і зоны для баскетбола. Новую пляцоўку адразу ж ацанілі выхаванцы мясцовай спартшколы. Ацанілі высока, без справы трэнажоры не застануцца.

Фота Лізаветы ГОЛАД.

Матэрыялы выпуску падрыхтавала Валерыя СЦЯЦКО.

Извещение о проведении **14 октября 2022 года** повторных аукционных торгов с условиями по продаже имущества, принадлежащего ОАО «МЗАЛ им. П.М.Машерова»

Сведения о продаваемом имуществе				
№ предмета торгов	Наименование, характеристики и местонахождение продаваемого имущества	Сведения о земельном участке	Начальная цена, бел. руб., с учетом НДС	Размер задатка, бел. руб.
1	Капитальное строение с инвентарным номером 500/С-10091 общей площадью 4 293,0 кв. м, расположенное по адресу: г. Минск, ул. Долгобродская, 18/13, наименование – модельный цех со складом моделей (лит. Е 1-2/к), назначение – здание специализированное для производства машин и оборудования (машиностроения)	Общее долевое право аренды на земельный участок площадью 18,6013 га, кадастровый номер – 500000000001036479	1 929 600,0	192 900,0
2	Капитальное строение с инвентарным номером 500/С-47411 общей площадью 2 881,0 кв. м, расположенное по адресу: г. Минск, ул. Долгобродская, 18/12, наименование – корпус очистных сооружений, назначение – сооружение специализированное водохозяйственного назначения		1 165 440,0	116 544,0
3	Капитальное строение с инвентарным номером 500/С-52784 общей площадью 10 546,0 кв. м, расположенное по адресу: г. Минск, ул. Долгобродская, 18/8, наименование – литейный цех, назначение – здание специализированное для металлургического производства и (или) металлообработки		2 965 680,0	296 500,0

Продавец имущества: ОАО «МЗАЛ им. П.М. Машерова», ул. Долгобродская, 18, 220037, г. Минск.

Организатор торгов: государственное предприятие «МГЦН», ул. К. Маркса, 39, к. 10, 220030, г. Минск.

Условия торгов: победитель торгов (покупатель) оплачивает вознаграждение за организацию и проведение торгов, включающее затраты на организацию и проведение результативного аукциона, в размере 1 процента от цены продажи предмета торгов, указанной в протоколе о результатах торгов, в течение 3 рабочих дней со дня проведения торгов.

Торги проводятся в соответствии со ст.ст. 417, 418 Гражданского кодекса Республики Беларусь и порядком проведения аукциона по продаже имущества, принадлежащего ОАО «МЗАЛ им. П.М.Машерова», утвержденным организатором торгов.

К участию в торгах допускаются юридические и физические лица, внесшие задаток (задатки) и заключившие соглашение с организатором торгов о правах и обязанностях сторон в процессе подготовки и проведения аукциона по соответствующему предмету торгов, а также представившие организатору торгов следующие документы:

заявление на участие в аукционе (по форме, установленной организатором торгов); заявление об ознакомлении с документами, продаваемым имуществом, порядком проведения аукциона (по форме, установленной организатором торгов); копию свидетельства о регистрации (для юридических лиц и индивидуальных предпринимателей); копию устава (для юридических лиц); копию платежного документа о внесении задатка, документы, подтверждающие полномочия представителя юридического (физического) лица; а также, при необходимости, иные документы в соответствии с порядком проведения аукциона.

Задаток (задатки) перечисляется в срок, установленный для приема документов на участие в аукционе, на расчетный счет государственного предприятия «МГЦН» р/с BY15 BLBB 3012 0190 3985 8300 1001 в ЦБУ № 527 ОАО «Белинвестбанк» г. Минск, БИК BLBBBY2X, получатель – государственное предприятие «МГЦН», УНП 190398583, код платежа – 40901; назначение платежа – задаток для участия в аукционных торгах 14.10.2022 по предмету торгов № _.

Торги проходят в форме открытого аукциона с условиями на повышение начальной цены. Торги проводит аукционист, определенный организатором торгов. В процессе торгов начальная цена повышается аукционистом до тех пор, пока только один участник согласится приобрести предмет торгов. Данный участник объявляется победителем торгов, а наивысшая цена (цена продажи) фиксируется в протоколе о результатах торгов и включает НДС. В ходе торгов участники могут предлагать свою цену за продаваемое имущество в соответствии с порядком проведения аукциона.

В случае если торги признаны несостоявшимися в силу того, что заявление на участие в них подано только одним участником или для участия в них явился только один участник, предмет торгов продается этому участнику (покупателю) при его согласии по начальной цене, увеличенной на пять процентов.

Договор купли-продажи между продавцом и победителем торгов (покупателем) заключается после предъявления копии платежных документов о перечислении суммы вознаграждения за организацию и проведение торгов и подписывается в течение 10 рабочих дней со дня проведения торгов.

Оплата стоимости приобретенного имущества с учетом НДС осуществляется победителем торгов (покупателем) в порядке, предусмотренном в договоре купли-продажи.

Торги проводятся **14 октября 2022 года в 12.00** по адресу: г. Минск, ул. К. Маркса, 39, каб. 7 (зал аукционов). Прием документов, а также консультации по вопросам участия в торгах осуществляются **с 28.09.2022 по 12.10.2022** включительно в рабочие дни с 09.00 до 13.00 и с 14.00 до 17.00 (по пятницам – до 16.30) по адресу: г. Минск, ул. К. Маркса, 39, каб. 6.

По вопросу ознакомления с продаваемым имуществом следует обращаться по телефону: (029) 166 95 67.

Телефоны для справок: (017) 365-48-36 (государственное предприятие «МГЦН»); (017) 320 89 35, (029) 166 95 67 (ОАО «МЗАЛ им. П.М. Машерова»).

Дополнительная информация размещена на сайте **www.mgcn.by** в разделе «Недвижимость в собственность».

ОАО «Гомельоблреклама» филиал «Эксперт-Услуга» (организатор аукциона) по поручению ОАО «БЕЛФА» г. Жлобин (продавец имущества) извещает о проведении 12 октября 2022 года открытого повторного аукциона со снижением цены по продаже имущества в 11.00 в городе Гомеле по улице Гагарина, 20

№ лота	Наименование предметов торгов	Начальная цена продажи имущества, с учетом НДС (20 %), бел. руб.	Сумма задатка, с учетом НДС (20 %), бел. руб.
1	**Изолированное помещение с инв. № 320/D-34622**, площадью **9 151,1 кв. м**, назначение – производственное помещение, наименование – **изолированное помещение № 14**. **Адрес:** Гомельская обл., Жлобинский р-н, г. Жлобин, пр-д Красный, 2/1-14	**409 200,00**	20 460,00
2	**Изолированное помещение с инв. № 320/D-34612**, площадью **3 453,9 кв. м**, назначение – производственное помещение, наименование – **изолированное помещение № 8. Адрес:** Гомельская обл., Жлобинский р-н, г. Жлобин, пр-д Красный, 2/1-8	**158 400,00**	7 920,00
3	**Изолированное помещение с инв. № 320/D-34623**, площадью **35 167,2 кв. м**, назначение – производственное помещение, наименование – **изолированное помещение № 15**. **Адрес:** Гомельская обл., Жлобинский р-н, г. Жлобин, пр-д Красный, 2/1-15. **Информация о земельном участке:** расположен на земельном участке с кадастровым номером **340800000003000135** общей площадью **17,582 га** – для обслуживания зданий и сооружений меховой фабрики (для размещения объектов промышленности). **Право аренды (доля в праве 241/250). Доля права на земельный участок будет выделена после регистрации изолированного помещения № 15. Адрес (местоположение):** Гомельская обл., Жлобинский р-н, г. Жлобин, пр-д Красный, 2/1. **Капитальное строение с инв. № 320/С-38054** общей площадью **6,8 кв. м**, назначение – здание неустановленного назначения, наименование – **домик дежурного (инв. № 110-0020). Адрес:** Гомельская обл., Жлобинский р-н, г. Жлобин, пр-д Красный, 2/23. **Информация о земельном участке:** расположен на земельном участке с кадастровым номером **321850100001004544** общей площадью **0,0024 га** – для строительства и обслуживания домика дежурного (для размещения объектов неустановленного назначения). **Право постоянного пользования (доля в праве 1/1)**. **Адрес:** Гомельская обл., Жлобинский р-н, г. Жлобин, пр-д Красный, 2/23, участок № 1. **Капитальное строение с инв. № 320/С-38827** общей площадью **2 034,2 кв. м**, назначение – сооружение специализированное автомобильного транспорта и автодорожного хозяйства, наименование – **участок автодорог для обслуживания помещений ГПК. Адрес:** Гомельская обл., Жлобинский р-н, г. Жлобин, пр-д Красный, 2, территория ОАО «Белфа» г. Жлобин. **Информация о земельном участке:** расположен на земельном участке с кадастровым номером **321850100003009674** общей площадью **0,6752 га** – для строительства и обслуживания автодорог промышленной площадки (для размещения объектов автомобильного транспорта). **Право аренды. Адрес (местоположение):** Гомельская обл., Жлобинский р-н, г. Жлобин, пр-д Красный, 2/1 (земельный участок № 2). **Капитальное строение с инв. № 320/С-14646** общей площадью (протяженностью) **19,2 кв. м**, назначение – здание специализированное иного назначения, наименование – **одноэтажное кирпичное здание насосной станции по перекачке 45 куб. м воды в час. Адрес:** Гомельская обл., Жлобинский р-н, г. Жлобин, пр-д Красный, 2/20, насосная станция ВКХ. **Информация о земельном участке:** расположен на земельном участке с кадастровым номером **321850100003009674** общей площадью **0,6752 га** – для строительства и обслуживания автодорог промышленной площадки (для размещения объектов автомобильного транспорта). **Право аренды. Адрес (местоположение):** Гомельская обл., Жлобинский р-н, г. Жлобин, пр-д Красный, 2/1 (земельный участок № 2). **В состав лота входит:** 31 единица оборудования	**1 115 889,76**	55 794,49

Продавец: ОАО «БЕЛФА» г. Жлобин, 247210, г. Жлобин, проезд Красный, 2.

Порядок ознакомления с имуществом осуществляется по контактному тел. 8 (044) 797-88-07, заместитель директора по техническим вопросам – Галактионов Виктор Владимирович.

Шаг аукционных торгов – 5 %.

Для участия в аукционе необходимо:

1. Оплатить задаток на расчетный счет **Продавца (ОАО «БЕЛФА» г. Жлобин):** BY76 BELB 3012 0114 1501 7022 6000 в ОАО «Банк БелВЭБ», г. Минск, БИК BELBBY2X, УНП 400076540, назначение платежа – задаток за участие в аукционных торгах по лоту № (задаток для участия в аукционе перечисляется до подачи заявления).

2. Подать заявление организатору аукциона по установленной форме с приложением необходимых документов можно **с 27 сентября 2022 г.** по адресу: г. Гомель, ул. Гагарина, 20, 2-й этаж, каб. «Эксперт-Услуга» в рабочие дни с 09.00 до 13.00 и 14.00 до 16.00.

Прием заявлений для участия в аукционе заканчивается 10 октября 2022 г. в 16.00 включительно. Заявления, поступившие после установленного срока, не принимаются. Организатор аукциона вправе отказаться от проведения аукциона в любое время, но не позднее чем за три дня до его проведения. В случае если аукцион признан несостоявшимся в силу того, что заявление на участие в нем подано только единственным участником, объект аукциона продаются этому участнику при его согласии по начальной цене, увеличенной на 5 (пять) %.

Участник торгов имеет право до начала торгов письменно отозвать свое заявление на участие. Неявка участника торгов на торги признается отказом от участия в торгах. В этих случаях сумма внесенного им задатка возвращается **Продавцом** торгов в течение **5 (пяти) рабочих дней** со дня проведения торгов. Победителями торгов будут признаны участники, предложившие более высокую цену. Лица, являющиеся победителями торгов, обязаны: произвести оплату услуг (вознаграждение) за организацию и проведение торгов, затраты за публикацию в газете «Звязда» в течение **3 (трех) рабочих дней** с момента подписания протокола; заключить договор купли-продажи в течение **10 (десяти) календарных дней** от даты подписания протокола о результатах аукциона; оплатить приобретаемое имущество согласно срокам договора купли-продажи до **30 (тридцати) календарных дней** с момента подписания договора купли-продажи. Задатки, уплаченные участниками аукциона, ставшими победителями, будут учтены в счет исполнения обязательств по договору купли-продажи. Проводится аукцион в соответствии с Положением Открытого акционерного общества «Гомельоблреклама» филиал «Эксперт-Услуга» о порядке организации и проведения аукционов по продаже имущества и права на заключение договоров аренды нежилых помещений (их части). **Извещение о проведении аукциона размещено на сайтах: организатора аукциона – www.expert-usluga.by (раздел «Аукционы»);** Государственного комитета по имуществу Республики Беларусь www.gki.gov.by/ в разделе «Продажа/Аренда имущества», далее – «Продажа и аренда государственной недвижимости. Единая база».

Предоставляется рассрочка платежа для лотов №№ 1,3 в соответствии с действующим законодательством РБ. Ранее опубликованное извещение о торгах размещено в газете «Звязда» от 06.08.2022 г. № 153 (29775).

Порядок оформления участия в аукционе, в том числе документации, необходимой для регистрации участника торгов, порядок проведения аукциона размещены на официальном сайте Организатора торгов – www.gomeloblreklama.by, www.expert-usluga.by, раздел «Аукционы».

Дополнительная информация по контактным телефонам Организатора аукциона: 8 (0232) 23-23-54 (тел./факс), 23-23-53, 8 (029) 651-22-19, 8 (044) 599-18-16.

ИЗВЕЩЕНИЕ о проведении **12 октября 2022 года** повторных торгов с условиями по продаже имущества, принадлежащего ОАО «ИНТЕГРАЛ»-управляющая компания холдинга «ИНТЕГРАЛ»

Наименование, характеристики и местонахождение предмета торгов (продаваемого имущества)	Капитальное строение* с инв. номером 254/С-11593 общей площадью 1 268,5 кв. м, расположенное по адресу: Витебская обл., Миорский р-н, Узменский с/с, д. Леонполь, ул. Парковая, 1, наименование – усадебный дом, назначение – памятник исторический, идентифицированный в основном как нежилой дом, составные части и принадлежности: кирпичный подвал, четыре кирпичных столба, дощатое ограждение, деревянные ворота, три калитки; капитальное строение** с инв. номером 254/С-11594 общей площадью 241,9 кв. м, расположенное по адресу: Витебская обл., Миорский р-н, Узменский с/с, д. Леонполь, ул. Парковая, 1/1; наименование – спальный корпус, назначение – здание нежилое; капитальное строение** с инв. номером 254/С-11595 общей площадью 421,6 кв. м, расположенное по адресу: Витебская обл., Миорский р-н, Узменский с/с, д. Леонполь, ул. Парковая, 1/2; наименование – столовая с пристройкой, назначение – здание нежилое, составные части и принадлежности – кирпичная пристройка
Сведения о земельном участке	Право аренды на земельный участок площадью 1,3564 га (срок действия: с 25.10.2012 по 23.08.2062), кадастровый номер – 223381306601000107, целевое назначение – земельный участок для обслуживания объектов историко-культурного назначения: объектов усадебно-паркового комплекса «Леонполь» (усадебного дома с остатками флигеля, воротами и оградой, спального корпуса, столовой с пристройкой), назначение в соответствии с единой классификацией назначения объектов недвижимого имущества – земельный участок историко-культурного назначения
Продавец имущества	ОАО «ИНТЕГРАЛ»-управляющая компания холдинга «ИНТЕГРАЛ», 220108, г. Минск, ул. Казинца, 121А
Организатор торгов	Государственное предприятие «МГЦН», 220030, г. Минск, ул. К. Маркса, 39, к. 10

Начальная цена предмета торгов, с учетом НДС: 118 140,0 бел. руб.	**Сумма задатка:** 11 800,00 бел. руб.

Необходимые условия: победитель торгов (покупатель) после перехода права собственности на продаваемое имущество обязан в течение одного месяца подписать охранное обязательство и обеспечить сохранность историко-культурной ценности.

**Ограничения (обременения) прав на недвижимое имущество, установленные в связи с присвоением ему статуса памятника историко-культурного наследия.*

***Капитальное строение входит в перечень материальных объектов, которым придан статус и категория историко-культурных ценностей Республики Беларусь, утвержденный Постановлением Совета Министров Республики Беларусь от 14.05.2007 № 578 «Аб статусе гісторыка-культурных каштоўнасцей Рэспублікі Беларусь»*

Торги проводятся в соответствии со ст.ст. 417, 418 Гражданского кодекса Республики Беларусь и порядком проведения аукциона по продаже имущества, принадлежащего ОАО «ИНТЕГРАЛ»-управляющая компания холдинга «ИНТЕГРАЛ», утвержденным организатором торгов.

Условия торгов: победитель торгов (покупатель) оплачивает вознаграждение за организацию и проведение торгов, включающее затраты на организацию и проведение результативного аукциона, в размере 1 процента от цены продажи предмета торгов, указанной в протоколе о результатах торгов, в течение 3 рабочих дней со дня проведения торгов.

К участию в торгах допускаются юридические и физические лица, внесшие задаток и заключившие соглашение с организатором торгов о правах и обязанностях сторон в процессе подготовки и проведения аукциона по соответствующему предмету торгов, а также представившие организатору торгов следующие документы:

заявление на участие в аукционе (по форме, установленной организатором торгов); заявление об ознакомлении с документами, продаваемым имуществом, порядком проведения аукциона (по форме, установленной организатором торгов); копию свидетельства о регистрации (для юридических лиц и индивидуальных предпринимателей); копию устава (для юридических лиц); копию платежного документа о внесении задатка, документы, подтверждающие полномочия представителя юридического (физического) лица; а также, при необходимости, иные документы в соответствии с порядком проведения аукциона.

Задаток перечисляется на расчетный счет государственного предприятия «МГЦН» № BY15 BLBB 3012 0190 3985 8300 1001 в ЦБУ № 527 ОАО «Белинвестбанк» г. Минск, БИК BLBBBY2X, в срок, установленный для приема документов на участие в аукционе, получатель – государственное предприятие «МГЦН», УНП 190398583, код платежа – 40901, назначение платежа – задаток для участия в аукционных торгах 12.10.2022.

Торги проходят в форме открытого аукциона с условиями на повышение начальной цены. Торги проводит аукционист, определенный организатором торгов. В процессе торгов начальная цена повышается аукционистом до тех пор, пока только один участник согласится приобрести предмет торгов. Данный участник объявляется победителем торгов, а наивысшая цена (цена продажи) фиксируется в протоколе о результатах торгов и включает НДС. В ходе торгов участники могут предлагать свою цену за продаваемое имущество в соответствии с порядком проведения аукциона.

В случае если торги признаны несостоявшимися в силу того, что заявление на участие в них подано только одним участником или для участия в них явился только один участник, предмет торгов продается этому участнику (покупателю) при его согласии по начальной цене, увеличенной на пять процентов.

Договор купли-продажи между продавцом и победителем торгов (покупателем) заключается после предъявления копии платежных документов о перечислении суммы вознаграждения за организацию и проведение торгов и подписывается в течение 10 рабочих дней со дня проведения торгов.

Оплата стоимости приобретенного имущества с учетом НДС осуществляется победителем торгов (покупателем) в порядке, предусмотренном в договоре купли-продажи.

Торги проводятся **12 октября 2022 года в 11.00** по адресу: г. Минск, ул. К. Маркса, 39, каб. 7, зал аукционов. Прием документов, а также консультации по вопросам участия в торгах осуществляются **с 28.09.2022 по 10.10.2022** включительно в рабочие дни с 09.00 до 13.00 и с 14.00 до 17.00 (по пятницам – до 16.30) по адресу: г. Минск, ул. К. Маркса, 39, каб. 6.

По вопросу ознакомления с продаваемым имуществом следует обращаться по телефону (017) 398-63-61.

Телефоны для справок: (017) 365-48-36 (государственное предприятие «МГЦН»); (017) 398-63-61 (ОАО «ИНТЕГРАЛ»-управляющая компания холдинга «ИНТЕГРАЛ»).

Дополнительная информация размещена на сайте **www.mgcn.by** в разделе «Недвижимость в собственность».

УНП 193417684

ЗАО «БелБанкротАукцион»,
организатор торгов по продаже имущества
ГОУП «Лечебно-производственные (трудовые) мастерские» (УНП 500055202),
объявляет о проведении **07.10.2022 г.**
в 09.00 публичных торгов в электронной форме.

Перечень имущества и информация об условиях торгов размещены на сайте электронной торговой площадки: **bankrottorg.by.**

ИЗВЕЩЕНИЕ О ПОВТОРНОМ ОТКРЫТОМ АУКЦИОНЕ
по продаже не завершенного строительством жилого дома и земельного участка в частную собственность для строительства и обслуживания одноквартирного жилого дома в г. Гродно 25 октября 2022 года

№ лота	Местонахождение земельного участка, его кадастровый номер	Площадь земельного участка (га)	Характеристика (описание) не завершенного строительством капитального строения	Ориентировочные расходы по подготовке документации для проведения аукциона, руб.	Начальная цена предмета аукциона (в том числе: начальная цена не завершенного строительством капитального строения; земельного участка), руб.	Сумма задатка, руб.
1*	Гродненская область, г. Гродно, ул. Волейбольная, 8 (У-76, микрорайон «Барановичи 5, 6») 440100000003004617	0,0999	Не завершенное незаконсервированное капитальное строение, наружная площадь (площадь застройки): 151 (151) кв. м. Степень готовность 11 %. Фундамент: бетон	362,75	26 994,53 (7 623,92; 19 370,61)	5 300

** – Земельный участок предоставляется в частную собственность для строительства и обслуживания одноквартирного жилого дома. Инженерные коммуникации на участке отсутствуют. Возможность подключения к внеплощадочным сетям водоснабжения, газоснабжения, электроснабжения и пр., точки подключения определяются проектом. Земельный участок может иметь ограничения и обременения. Назначение земельного участка в соответствии с единой классификацией назначения объектов недвижимого имущества: земельный участок для размещения объектов усадебной застройки (строительства и обслуживания жилого дома, обслуживания зарегистрированной организацией по государственной регистрации недвижимого имущества, прав на него и сделок с ним квартиры в блокированном жилом доме). Условия, предусмотренные в решении о формировании земельного участка для проведения аукциона и предоставлении его победителю аукциона либо единственному участнику несостоявшегося аукциона: внесение платы за предмет аукциона и возмещение затрат на организацию и проведение аукциона, в том числе расходов, связанных с изготовлением и предоставлением участникам документации, необходимой для его проведения в течение 10 рабочих дней; обращение за государственной регистрацией прав на земельный участок в РУП «ГАГРЗК» в двухмесячный срок после утверждения протокола о результатах аукциона либо признания аукциона несостоявшимся; в установленный срок продолжить строительство жилого дома. Затраты на организацию и проведение аукциона рассчитываются исходя из фактических затрат и доводится до сведения участников аукциона до его начала при заключительной регистрации под роспись.*

Организатор аукциона: коммунальное унитарное предприятие по оказанию услуг «Гродненский центр недвижимости».

Для участия в аукционе необходимо: внести задаток в указанном размере, перечисляемый на расчетный счет BY24 AKBB 3012 0000 4181 0400 0000 Гродненское областное управление № 400 ОАО «АСБ Беларусбанк», г. Гродно, БИК AKBBBY2X, УНП 590727594, получатель – коммунальное унитарное предприятие по оказанию услуг «Гродненский центр недвижимости», задаток вносится в белорусских рублях в сумме согласно настоящему извещению; представить в коммунальное унитарное предприятие по оказанию услуг «Гродненский центр недвижимости» следующие документы: заявление на участие в аукционе установленной формы; документ, подтверждающий внесение суммы задатка; подписанное соглашение о правах и обязанностях сторон в процессе подготовки и проведения аукциона (в двух экземплярах) установленной формы; дополнительно представляются: гражданином – копия документа, содержащего его идентификационные сведения, без нотариального засвидетельствования; представителем гражданина – нотариально удостоверенная доверенность; представителем или уполномоченным должностным лицом негосударственного юридического лица РБ – доверенность, выданная юрлицом, документ, подтверждающий полномочия должностного лица, копии документов, подтверждающих государственную регистрацию юридического лица, без нотариального засвидетельствования, документ с указанием банковских реквизитов юридического лица. При подаче документов на участие в аукционе граждане Республики Беларусь предъявляют паспорт гражданина Республики Беларусь, а представители граждан – документ, удостоверяющий личность.

Аукцион состоится 25 октября 2022 года в 12.00 по адресу: г. Гродно, пл. Ленина, 2/1 (актовый зал).

Прием документов, консультации по вопросам участия в аукционе и ознакомление с имеющейся документацией осуществляются по адресу: г. Гродно, пл. Ленина, 2/1, кабинет № 117 с 28 сентября по 19 октября 2022 года включительно в рабочие дни с 08.00 до 13.00 и с 14.00 до 17.00.

Аукцион проводится в соответствии с Положением «О порядке продажи не завершенных строительством незаконсервированных жилых домов, дач с публичных торгов», утвержденным постановлением Совета Министров Республики Беларусь от 23.03.2018 г. № 220. Торги в отношении каждого земельного участка проводятся при условии наличия двух или более участников.

Победителем торгов по каждому предмету аукциона признается участник, предложивший наиболее высокую цену.

Осмотр земельного участка на местности производится желающими самостоятельно в удобное для них время.

Контактные телефоны: + 375 (152) 626055, 626056. http://gcn.by, telegram-канал: https://t.me/grodno_cn

ОАО «Гомельоблреклама» филиал «Эксперт-Услуга» (организатор аукциона) по поручению ОАО «Бобруйский кожевенный комбинат» (продавец) в лице управляющего в деле о банкротстве / директора ООО «Диспонент» Будкова Д.В. извещает о проведении 13 октября 2022 года открытого повторного аукциона со снижением цены на 40 % по продаже имущества в 11.00 в городе Гомеле по улице Гагарина, 20, 2-й этаж

№ лота	Наименование предметов торгов	Начальная цена продажи имущества, без НДС 20 %, бел. руб.	Шаг аукциона – 5 %, бел. руб.	Сумма задатка, без НДС 20 %, бел. руб.
	Местонахождение лотов: г. Бобруйск, ул. Минская, 142а. **Условие продажи:** победитель (единственный участник) аукционных торгов самостоятельно и за свой счет проводит демонтаж, погрузку, транспортировку приобретенного на аукционе имущества. В случае нарушения целостности имущества Продавца при демонтаже и погрузке приобретенного имущества на Покупателя возлагается обязанность по приведению поврежденного имущества в первоначальное состояние			
1	**Котел для варки клея 5К-1**, инв. № 20-004	**1 440,00**	72,00	14,40
2	**Котел для варки клея 5К-1**, инв. № 20-005	**1 440,00**	72,00	14,40
3	**Котел для варки клея 5К-1**, инв. № 20-008	**1 440,00**	72,00	14,40
7	**Котел для варки клея КК-3.8**, инв. № 20-059	**1 260,00**	63,00	126,00
10	**Машина строгальная 07578**, инв. № 05-078	**21 780,00**	1 089,00	2 178,00
11	**Станок лощильно-растяжной «Ликсфлора»**, инв. № 03-205	**3 300,00**	165,00	330,00
13	**Автоматический укладчик кож 07588**, инв. № 06-257	**4 680,00**	234,00	468,00
16	**Аппарат гашения извести**, инв. № 13-137	**720,00**	36,00	72,00
17	**Сушилка вакуумная «Оверлай ТМ/3»**, инв. № 03-083	**4 260,00**	213,00	426,00
18	**Сушилка вакуумная «Оверлай ТМ/3»**, инв. № 03-237	**35 940,00**	1 797,00	3 594,00
19	**Укладчик кож 2400 мм**, инв. № 205-118	**21 960,00**	1 098,00	2 196,00

Прием заявлений для участия в аукционе **заканчивается 11 октября 2022 г. в 16.00 включительно (предварительно по контактным телефонам Организатора торгов).** Заявления, поступившие после установленного срока, не принимаются. **Организатор аукциона вправе отказаться от проведения аукциона в любое время, но не позднее чем за 5 (пять) дней до его проведения. В случае если аукцион признан несостоявшимся в силу того, что заявление на участие в нем подано только единственным участником** (претендентом на покупку), объекты аукциона продаются этому участнику при его согласии по начальной цене, увеличенной на **5 (пять) %**. Участник торгов имеет право до начала торгов письменно отозвать свое заявление на участие. Неявка участника торгов на торги признается отказом от участия в торгах. В этих случаях сумма внесенного им задатка возвращается **Организатором торгов** в течение **5 (пяти) рабочих дней** со дня проведения торгов. Победителями торгов будут признаны участники, предложившие более высокую цену. Лица, являющиеся победителями торгов, обязаны: подписать протокол о результатах аукциона; произвести оплату услуг (вознаграждение) по организации и проведению торгов, возместить все затраты, связанные с организацией и проведением торгов, затраты за публикацию в газете «Звязда» в течение **5 (пяти) рабочих дней** с момента подписания протокола; заключить договор купли-продажи в течение **10 (десяти) календарных дней** от даты подписания протокола о результатах аукциона; оплатить приобретаемое имущество согласно договору купли-продажи в течение **30 (тридцати) календарных дней** от даты подписания протокола о результатах аукциона. Задатки, уплаченные участниками аукциона, ставшими победителями, будут учтены в счет исполнения обязательств по договору купли-продажи. Проводится аукцион в соответствии с Положением Открытого акционерного общества «Гомельоблреклама» филиал «Эксперт-Услуга» о порядке организации и проведения аукционов по продаже имущества и права на заключение договоров аренды нежилых помещений (их части) и с Законом РБ от 13.07.2012 № 415-З (ред. от 04.01.2014) «Об экономической несостоятельности (банкротстве)», ст. 127–129. **Ранее опубликованное извещение о торгах размещено в газете «Звязда» от 19.01.2022 г. № 11 (29633). Порядок оформления участия в аукционе, в том числе документации, необходимой для регистрации участника торгов, порядок проведения аукциона размещены на официальном сайте Организатора торгов – www.expert-usluga.by или www.gomeloblreklama.by, раздел «Аукционы» и www.bankrot.gov.by.**

Дополнительная информация по контактным телефонам Организатора торгов: 8 (0232) 23-23-54, 23-23-53, 8 (029) 651-22-19, 8 (044) 599-18-16.

ОАО «Гомельоблреклама» филиал «Эксперт-Услуга» (организатор аукциона) по поручению ОАО «Бобруйский кожевенный комбинат» (продавец) в лице управляющего в деле о банкротстве / директора ООО «Диспонент» Будкова Д.В. извещает о проведении 13 октября 2022 года открытого повторного аукциона со снижением цены на 20 % по продаже имущества в 11.00 в городе Гомеле по улице Гагарина, 20, 2-й этаж

ПОЛНЫЙ и ПОДРОБНЫЙ ПЕРЕЧЕНЬ ИМУЩЕСТВА (в количестве 83 объектов оборудования) размещен на официальном сайте Организатора торгов – www.expert-usluga.by, раздел «Аукционы», www.bankrot.gov.by.

Ранее опубликованное извещение о торгах размещено в газете «Звязда» от 03.06.2022 г. № 107 (29729)

Продавец: ОАО «Бобруйский кожевенный комбинат», 213822, г. Бобруйск, ул. Минская, 142а.

Порядок ознакомления с имуществом осуществляется по контактному тел.: 8 (0225) 72-46-95, Болтушкин Сергей Евгеньевич – юрисконсульт (правовая информация, предварительная запись на осмотр имущества).

Шаг аукционных торгов – 5 (пять) % от начальной цены предмета аукциона и не изменяется в течение всего аукциона.

Для участия в аукционе необходимо:

1. Оплатить задаток на расчетный счет **Организатора торгов (ОАО «Гомельоблреклама»):** р/с BY52 BLBB 3012 0400 0712 0400 1001, БИК BLBBBY2X, дирекция ОАО «Белинвестбанк» по Гомельской области, УНП 400071204, нерезидентами РБ задаток может перечисляться в валютном эквиваленте по курсу Нацбанка РБ на дату платежа на в/с: в российских рублях (RUB) – ПАО Сбербанк г. Москва, БИК 044525225, к/с 30101810400000000225 в ГУ Банка России по ЦФО, ИНН 7707083893. К/с 30111810800000000154, БИК BLBBBY2X, ОАО «Белинвестбанк», УНП 807000028, назначение платежа – задаток за участие в аукционных торгах по лоту № (задаток для участия в аукционе перечисляется до подачи заявления).

2. Подать заявление организатору аукциона по установленной форме с приложением необходимых документов можно **с 27 сентября 2022 г.** по адресу: г. Гомель, ул. Гагарина, 20, 2-й этаж, каб. «Эксперт-Услуга» в рабочие дни с 09.00 до 13.00 и с 14.00 до 16.00.

БЕЛАРУСБАНК

ИЗВЕЩЕНИЕ О ПРОВЕДЕНИИ ОТКРЫТОГО АУКЦИОНА

Наименование объекта	Капитальное строение № 124/С-26676
Месторасположение объекта	Брестская область, Пружанский район, г. п. Шерешево, пл. Фомина, 1
Продавец объекта	ОАО «АСБ Беларусбанк»
Организатор торгов	Брестское областное управление № 100 ОАО «АСБ Беларусбанк»
Площадь	142,50 кв. м
Начальная цена продажи с учетом НДС	36 360,00 руб. (тридцать шесть тысяч триста шестьдесят руб. 00 коп.)
Сумма задатка	3 636,00 руб. (три тысячи шестьсот тридцать шесть руб. 00 коп.)
Информация о земельном участке	Земельный участок с кадастровым № 125656200001001195, с площадью 0,0921 га
Характеристика объекта	Стены – кирпичные, перекрытие – плиты железобетонные, пол – цемент, бетон и производные, плитка, дерево, крыша (кровля) – асбестоцементные волнистые листы, отопление – центральное, водоснабжение и канализация – центральное, электроснабжение, естественная вентиляция
Условия оплаты	По договоренности победителя аукциона с собственником имущества

Аукцион состоится 14 ноября 2022 года в 10.00 по адресу: г. Брест, ул. Московская, 202, актовый зал на 9-м этаже. Документы для участия в аукционе принимаются по адресу: г. Брест, ул. Московская, 202, каб. 409 до 16.00 10 ноября 2022 года.

Для участия в аукционе к моменту подачи документов необходимо внести задаток на р/с **BY69AKBB66708597000020000000**, ОАО «АСБ Беларусбанк», БИК AKBBBY2X, УНН 100325912.

Если на участие в аукционе подана только одна заявка, то объект продается этому участнику (с его согласия) по начальной цене, увеличенной на 5 %. Договор купли-продажи заключается в течение 30 рабочих дней с даты проведения аукциона.

Контактный тел. (80162) 277518.

К заявлению также прилагаются:

юридическим лицом или индивидуальным предпринимателем Республики Беларусь – копия документа, подтверждающего государственную регистрацию этого юридического лица или индивидуального предпринимателя, без нотариального засвидетельствования;

иностранным юридическим лицом – легализованные в установленном порядке копии учредительных документов и выписка из торгового реестра страны учреждения (выписка должна быть произведена не ранее шести месяцев до подачи заявления на участие в торгах) либо иное эквивалентное доказательство юридического статуса в соответствии с законодательством страны учреждения с нотариально засвидетельствованным переводом на белорусский или русский язык;

иностранным индивидуальным предпринимателем – легализованный в установленном порядке документ, подтверждающий статус, с нотариально засвидетельствованным переводом на белорусский или русский язык;

представителем юридического лица Республики Беларусь – доверенность, выданная в установленном законодательством порядке (кроме случаев, когда юридическое лицо представляет его руководитель);

представителем гражданина или индивидуального предпринимателя Республики Беларусь – нотариально удостоверенная доверенность;

представителем иностранного юридического лица, иностранного физического лица или индивидуального предпринимателя – доверенность, легализованная в установленном законодательством порядке, с нотариально засвидетельствованным переводом на белорусский или русский язык.

При подаче документов заявитель (его представитель) предъявляет документ, удостоверяющий личность, а руководитель юридического лица – также документ, подтверждающий его полномочия (приказ о назначении на должность руководителя, или заверенная выписка из решения общего собрания, правления либо иного органа управления юридического лица в соответствии с учредительными документами, или трудовой договор (контракт), или соответствующий гражданско-правовой договор, или иные документы в соответствии с законодательством).

При подаче заявления организатором открытого аукциона с участниками заключается соглашение о правах, обязанностях и ответственности сторон в процессе подготовки и проведения аукциона.

Открытый аукцион проводится путем пошагового увеличения цены. Шаг аукциона – 5 % от предыдущей названной цены. Победителем открытого аукциона признается участник, предложивший наибольшую цену. Победителем аукциона возмещаются затраты на организацию и проведение аукциона в течение 3 рабочих дней со дня проведения аукциона. Оформление документов производится за счет покупателя.

Договор купли-продажи по результатам проведения аукциона должен быть подписан в течение 30 рабочих дней со дня проведения открытого аукциона.

Первичная профсоюзная организация закрытого акционерного общества «Дорожная специализированная передвижная механизированная колонна № 94» прекращает деятельность в связи с исключением из ЕГР 16.08.2022 закрытого акционерного общества «Дорожная специализированная передвижная механизированная колонна № 94».

Требования кредиторов могут быть заявлены в течение 2 месяцев с момента опубликования настоящего сообщения по адресу: 222220, Минская область, Смолевичский район, Плисский сельский совет, дер. Полевая, административное здание ЗАО «ДСПК-94». УНП 100799172

Первичная профсоюзная организация общества с ограниченной ответственностью «Пиомстрой» прекращает деятельность в связи с прекращением финансово-хозяйственной деятельности общества с ограниченной ответственностью «Пиомстрой» и отсутствием членов профсоюза, состоящих на профсоюзном учете.

Требования кредиторов могут быть заявлены в течение 2 месяцев с момента опубликования настоящего сообщения по адресу: 220063, г. Минск, ул. Неманская, 45, помещение 314, кабинет 42. УНП 100799172

Первичная профсоюзная организация общества с ограниченной ответственностью «Теплоиндустрия» прекращает деятельность в связи с прекращением финансово-хозяйственной деятельности общества с ограниченной ответственностью «Теплоиндустрия» и отсутствием членов профсоюза, состоящих на профсоюзном учете.

Требования кредиторов могут быть заявлены в течение 2 месяцев с момента опубликования настоящего сообщения по адресу: 223216, Минская область, Червенский район, г. п. Смиловичи, ул. Республиканская, д. 53, корп. 2, каб. 9. УНП 100799172

Первичная профсоюзная организация общества с ограниченной ответственностью «Эверест-монолит» прекращает деятельность в связи с прекращением финансово-хозяйственной деятельности общества с ограниченной ответственностью «Эверест-монолит» и отсутствием членов профсоюза, состоящих на профсоюзном учете.

Требования кредиторов могут быть заявлены в течение 2 месяцев с момента опубликования настоящего сообщения по адресу: 220102, г. Минск, пр-т Партизанский, 152, оф. 2. УНП 100799172

Первичная профсоюзная организация общества с ограниченной ответственностью «АйТиСи Инжиниринг» прекращает деятельность в связи с прекращением финансово-хозяйственной деятельности общества с ограниченной ответственностью «АйТиСиИнжиниринг» и отсутствием членов профсоюза, состоящих на профсоюзном учете.

Требования кредиторов могут быть заявлены в течение 2 месяцев с момента опубликования настоящего сообщения по адресу: 220125, г. Минск, ул. Уручская, 21, пом. 6А. УНП 100799172

Первичная профсоюзная организация общества с ограниченной ответственностью «МеталлОтрощТрест» прекращает деятельность в связи с прекращением финансово-хозяйственной деятельности общества с ограниченной ответственностью «МеталлОтрощТрест» и отсутствием членов профсоюза, состоящих на профсоюзном учете.

Требования кредиторов могут быть заявлены в течение 2 месяцев с момента опубликования настоящего сообщения по адресу: 220006, г. Минск, ул. Полевая, 24 «А», каб. 24. УНП 100799172

СТАРАСЦЬ — ЗАЛАТОЕ ЖНІВО

Прысвячаецца Міжнароднаму дню пажылых людзей — 1 кастрычніка

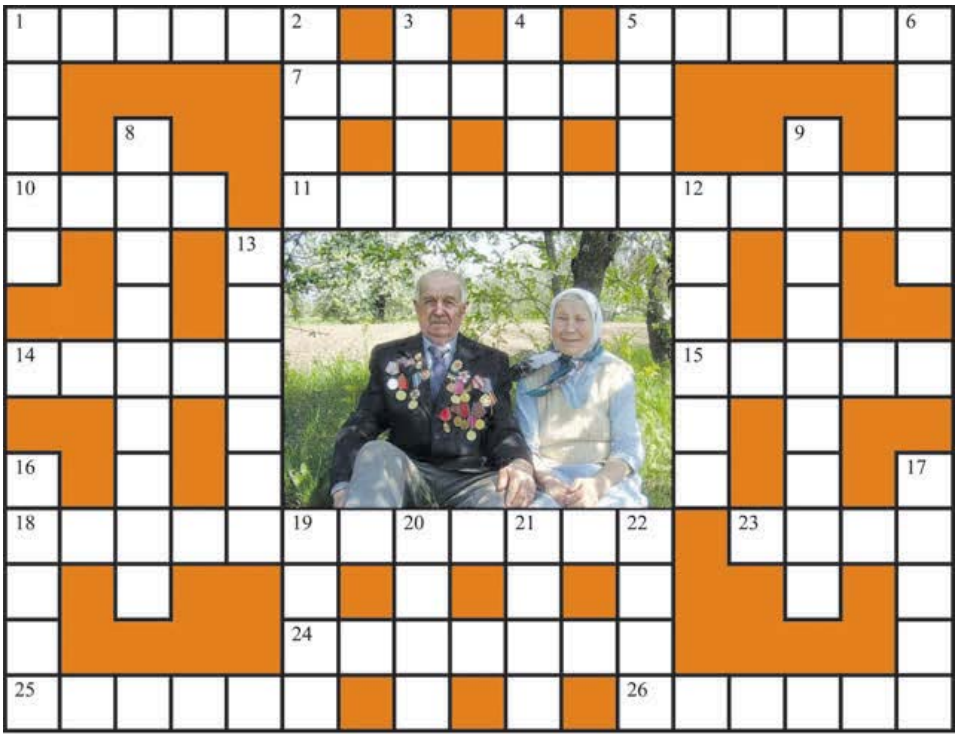

Па гарызанталі: 1. Плод лімоннага дрэва. 5. «У месяцы верасні // Выпала ... //Дзед бабу палюбіў,//Што баба хароша». З беларускай народнай песні «У месяцы верасні». 7. «... к восені даждлівей, а людзі к старасці балбатлівей». І. Крыловў. 10. Мінерал, камень надзеі і вернасці. 11. Навука, якая займаецца вывучэннем працэсу старэння. 14. У пажылых — вопыт, у маладых — ... *(прык.)*. 15. Да трыццаці год грэе ..., пасля трыццаці — чарка, а пасля і печ не грэе *(прык.)*. 18. Рабочы чыгуначных пуцей. 23. Старое ... мяхі разрывае *(прык.)*. 24. «Сцеражыцеся, усе людзі: //... гуляе !» . З верша Я. Купалы «Ігнату Буйніцкаму». 25. Чалавек сівее ад галавы, а ... — ад морды *(прык.)*. 26. Атмасферная вільгаць, якая выпадае на зямлю.

Па вертыкалі: 1. «Для дурня старасць — ..., для нявука — зіма, а для вучонага чалавека — залатое жніво». Цытата невядомага аўтара. 2. У кастрычніку ў адзін час і дождж, і ... *(прык.)*. 3. Адрывісты гук, стук. 4. Баец. 5. Драматычны твор. 6. Кароткае паведамленне пра з'явы, падзеі. 8. Каб забяспечыць сабе старасць, не трэба губіць ... *(прык.)*. 9. Комплекс навук аб апрацоўцы сельскагаспадарчых культур. 12. Род балкона. 13. «Не дай бог, не дай бог // Са старым займацца: // Па калені ... — // Лезе цалавацца». *Прыпеўка*. 16. Пункт нябеснай сферы, у напрамку якой рухаецца Сонечная сістэма. 17. Дай, божа, маладому ... грызці, а на старасці мяса есці *(прык.)*. 19. Не мела ... клопату, дык купіла парася *(прым.)*. 20. Горад, сталіца Нарвегіі. 21. Сівізна ў бараду, а ... у рабрыну *(прык.)*. 22. ... любіць брусок і сала кусок *(прык.)*.

Па гарызанталі: 1. Цьит-рус. 5. Пародыя. 7. Надвор'е. 10. Апал. 11. Гераагтонія. 14. Заадор. 15. Жонка. 18. Пу-цеабходчык. 23. Віно. 24. Бе-лярус. 25. Сабака. 26. Ападкі.

Па вертыкалі: 1. Цьи-жар. 2. Снег. 3. Удар. 4. Воін. 5. Пгеса. 6. Агпад. 8. Мага-дохцыь. 9. Аграномія. 12. Ло-джыя. 13. Бярэга. 16. Анекс. 17. Косці. 19. Баба. 20. Осла. 21. Чорт. 22. Каса.

Склаў Лявон ЦЕЛЕШ,
г. Дзяржынск.

ПРАВЕРЦЕ, КАЛІ ДАСКА, АДКАЗЫ

СЁННЯ

Сонца

	Усход	Захад	Даўжыня дня
Мінск —	7.04	18.56	11.52
Віцебск —	6.54	18.45	11.51
Магілёў —	6.54	18.46	11.52
Гомель —	6.50	18.43	11.53
Гродна —	7.19	19.12	11.53
Брэст —	7.19	19.12	11.53

Месяц

Маладзік 26 верасня.
Месяц у сузор'і Шаляў.

Імяніны

Пр. *УЗВІЖАННЕ КРЫЖА ГАСПОДНЯГА. Івана.*
К. *Вінцэнта, Дамяна, Космы.*

Фота Анатоля КЛЕШЧУКА.

ЗАЎТРА

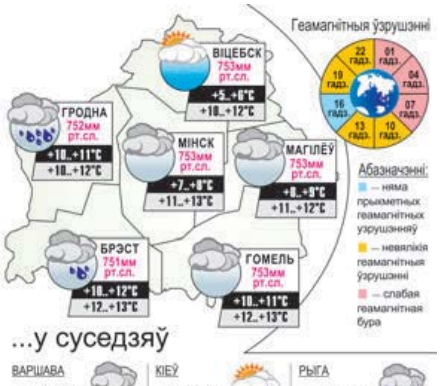

Даты Падзеі Людзі

27 ВЕРАСНЯ

У краіне

1422 год — паміж Каралеўствам Польскім і Вялікім Княствам Літоўскім з аднаго боку і Тэўтонскім ордэнам з другога быў заключаны Мельнскі мірны дагавор (заключаны каля возера Мельна). У адпаведнасці з ім у склад Вялікага Княства Літоўскага вернута ўся Жамойць (Жмудзь), паміж ордэнам і княствам устаноўлена граніца.

1897 год — нарадзілася Ірма Пятроўна Яўнзем, беларуская і расійская спявачка, збіральніца народных песень, заслужаная артыстка БССР, народная артыстка РСФСР.

1902 год — нарадзілася Софія Сяргееўна Панкова, дзеяч рэвалюцыйнага руху ў Заходняй Беларусі.

У гэты ж дзень нарадзіўся Самуіл Уладзіміравіч Палонскі, беларускі і расійскі кампазітар і харавы дырыжор, заслужаны артыст БССР.

1917 год — 27—30 верасня ў Мінску быў праведзены перапіс насельніцтва, згодна з якім жыхарамі горада лічылі сябе 134,5 тысячы чалавек.

1942 год — у гады Вялікай Айчыннай вайны ў Маскве адбыўся другі антыфашысцкі радыёмітынг прадстаўнікоў беларускага народа.

1952 год — у адпаведнасці з пастановай Савета Міністраў БССР былі створаны Слуцкі краязнаўчы музей, а таксама Ашмянскі краязнаўчы музей імя Францішка Багушэвіча.

У гэты ж дзень нарадзіўся Алесь (Аляксандр Канстанцінавіч) Кажадуб, беларускі пісьменнік.

1997 год — крыж Еўфрасінні Полацкай, які знік у гады Вялікай Айчыннай вайны і зноў адноўлены брэсцкім майстрам Мікалаем Кузьмічом, заняў сваё месца ў Спаса-Праабражэнскай царкве Полацкага Спаса-Еўфрасіннеўскага манастыра.

У свеце

1922 год — нарадзіўся Артур Пен, амерыканскі рэжысёр, уладальнік прэміі «Оскар».

У гэты ж дзень нарадзіўся Міхаіл Іванавіч Шуйдзін, расійскі цыркавы артыст, клоўн, народны артыст РСФСР. Доўгія гады працаваў на манежы ў пары з Юрыем Нікуліным.

1942 год — у разгар баёў у Сталінградзе штурмавая група сяржанта Якава Паўлава заняла дом, які ў далейшым служыў важным апорным пунктам у сістэме абароны дывізіі, і ўтрымлівала яго 58 дзён да падыходу падмацавання. Абарона «Дома Паўлава» ўвайшла яркай старонкай у гісторыю Вялікай Айчыннай вайны.

Так гаварыў...

БЕНДЖАМІН ФРАНКЛІН:

«Калі хочаш пазбавіцца ад госця, які дакучае сваімі візітамі, пазыч яму грошай».

УСМІХНЕМСЯ

Мяне чакаюць вялікія справы! Але думаю так: калі столькі гадоў чакалі, то і яшчэ пачакаюць.

Як паказваюць медагляды, у людзей з разбітымі сэрцамі печань усё ж пашкоджана мацней.

З усіх успамінаў дзяцінства найважнейшае адно: «Гуляй дзе хочаш, але каб відаць было ў акно!».

— Што вам перашкаджае быць самой сабой?

— Правілы этыкету, крымінальны кодэкс і муж...

— Вось як можна так бессаромна красці?!

— Гэта ты так абураны ці хочаш навучыцца?

Я трапляю ў кожны наступны дзень маментальна. Праз пасцель.

ЗВЯЗДА БЕЛАРУСКАЯ ГАЗЕТА

ЗАСНАВАЛЬНІКІ: Савет Рэспублікі Нацыянальнага сходу Рэспублікі Беларусь, Палата прадстаўнікоў Нацыянальнага сходу Рэспублікі Беларусь, Савет Міністраў Рэспублікі Беларусь

Выдавец — Рэдакцыйна-выдавецкая ўстанова «Выдавецкі дом «Звязда».

Рэгістрацыйнае пасведчанне нумар 2 ад 17 лютага 2009 года, выдадзенае Міністэрствам інфармацыі Рэспублікі Беларусь.

Дырэктар — галоўны рэдактар КАРЛЮКЕВІЧ Аляксандр Мікалаевіч.

АДРАС: 220013, г. Мінск, вул. Б. Хмяльніцкага, 10а.

ТЭЛЕФОНЫ Ў МІНСКУ: прыёмнай – 311 17 13 (тэл./факс); аддзелаў: пісьмаў — 311 17 44, маркетынгу — 263 66 73, бухгалтэрыі — 311 17 16.

прыём рэкламы тэл./факс: 311 17 27,

e-mail: reklama@zviazda.by

Матэрыялы, пазначаныя гэтым значком, носяць рэкламны характар. Адказнасць за змест рэкламы нясуць рэкламадаўцы.

Аўтары апублікаваных матэрыялаў нясуць адказнасць за падбор і дакладнасць фактаў. Іх меркаванні не заўсёды супадаюць з меркаваннем рэдакцыі. Рэдакцыя па сваім меркаванні адбірае і публікуе адрасаваныя ёй пісьмы. Перадрук матэрыялаў, апублікаваных у «Звяздзе», толькі з дазволу рэдакцыі.

www.zviazda.by

e-mail: info@zviazda.by

(для зваротаў): zvarot@zviazda.by

Газета аддрукавана ў Рэспубліканскім унітарным прадпрыемстве «Выдавецтва «Беларускі Дом друку». ЛП № 02330/106 ад 30.04.2004. 220013, Мінск, праспект Незалежнасці, 79/1. Выходзіць 5 разоў на тыдзень.

Тыраж 14.804. Індэкс 63850. Зак. № 2281.

Нумар падпісаны ў 19.30 26 верасня 2022 года.

М 1 2 3 4 5 6 7 8 9 10 11 12
П 1 2 3 4 5 6 7 8 9 10 11 12